



รายงานผลการบริหารและการพัฒนาทรัพยากรบุคคล
คณะศิลปศาสตร์ มหาวิทยาลัยพะเยา
ประจำปีงบประมาณ พ.ศ.2568
(ตุลาคม 2567 – กันยายน 2568)

มหาวิทยาลัยพะเยา

คำนำ

รายงานผลการบริหารและการพัฒนาทรัพยากรบุคคลคณะศิลปศาสตร์ ประจำปีงบประมาณ พ.ศ. 2568 (ระหว่างเดือนตุลาคม พ.ศ. 2567 – กันยายน พ.ศ. 2568) รายงานฉบับนี้จัดทำขึ้นเพื่อสรุปผลการดำเนินงานด้านการบริหารและการพัฒนาทรัพยากรบุคคลของคณะศิลปศาสตร์ โดยมีวัตถุประสงค์เพื่อใช้เป็นเครื่องมือในการติดตาม ตรวจสอบ และประเมินความก้าวหน้าของงานตามแผนปฏิบัติการที่ได้กำหนดไว้ ตลอดจนประเมินผลสัมฤทธิ์ของตัวชี้วัดในแต่ละยุทธศาสตร์อย่างเป็นระบบ

จากการติดตามและประเมินผลการดำเนินงานในรอบปีงบประมาณดังกล่าว พบว่า ในภาพรวมหน่วยงานและส่วนงานต่าง ๆ ภายใต้คณะศิลปศาสตร์สามารถดำเนินงานได้สอดคล้องกับแผนที่กำหนดไว้ โดยส่วนใหญ่บรรลุเป้าหมายและตัวชี้วัดในระดับที่น่าพอใจ ทั้งในด้านการพัฒนาศักยภาพบุคลากร การส่งเสริมความก้าวหน้าในสายอาชีพ การบริหารอัตรากำลัง ตลอดจนการเสริมสร้างระบบการทำงานที่มีประสิทธิภาพและโปร่งใส อย่างไรก็ตาม ยังมีบางประเด็นที่ควรได้รับการพัฒนาเพิ่มเติมเพื่อยกระดับคุณภาพการดำเนินงานให้ดียิ่งขึ้นในอนาคต

ทั้งนี้ คณะศิลปศาสตร์คาดหวังเป็นอย่างยิ่งว่า รายงานผลการดำเนินงานฉบับนี้จะเป็นข้อมูลสำคัญสำหรับผู้บริหารและผู้ที่เกี่ยวข้องในการนำไปใช้ประกอบการตัดสินใจเชิงนโยบาย การวางแผนปรับปรุงและพัฒนากระบวนการบริหารทรัพยากรบุคคล รวมถึงเป็นแนวทางในการยกระดับประสิทธิภาพการบริหารจัดการองค์กรให้มีความเหมาะสม ทันสมัย และสอดคล้องกับการเปลี่ยนแปลงในอนาคตได้อย่างยั่งยืน

หน่วยการเจ้าหน้าที่ คณะศิลปศาสตร์

มหาวิทยาลัยพะเยา

30 กันยายน 2568

สารบัญ

เรื่อง	หน้า
บทที่ 1 บทนำ	1
1.1 ปรัชญา ปณิธาน วิสัยทัศน์ พันธกิจ ค่านิยมร่วม สมรรถนะหลักและอัตลักษณ์ บัณฑิต ของคณะศิลปศาสตร์	2
1.2 โครงสร้างการบริหารงานและกรอบอัตรากำลัง	2
1.2.1 โครงสร้างผู้บริหาร คณะศิลปศาสตร์ มหาวิทยาลัยพะเยา	3
1.2.2 ภาพรวมของอัตรากำลังบุคลากรคณะศิลปศาสตร์	3
1.3 บุคลากร (Workforce Profile)	5
บทที่ 2 รายงานผลการบริหารและพัฒนาทรัพยากรบุคคล	6
ประเด็นที่ 1 ผลการดำเนินการด้านบริหารทรัพยากรบุคคล (Human Resource Management : HRM)	7
1.1 ตารางข้อมูลสถิติอัตรากำลัง (กรอบอัตรากำลัง / กรอบมีเงิน / กรอบคน ครอง) จำแนกตามประเภทตำแหน่ง	7
1.2 แผนการจัดหาบุคลากรและทดแทนอัตราเกษียณอายุ คณะศิลปศาสตร์	8
1.3 ตารางผลการดำเนินงานด้านการบริหารทรัพยากรบุคคล (HRM) ประจำปี งบประมาณ พ.ศ. 2568	10
ประเด็นที่ 2 การพัฒนาศักยภาพบุคลากร (Human Resource Development)	12
2.1 ยุทธศาสตร์ที่ 1 การสร้างโอกาสการเรียนรู้ภาษาเพื่อสร้าง ศักยภาพคน	13
2.2 รายละเอียดโครงการหรือกิจกรรม ตามแผนปฏิบัติการ คณะศิลปศาสตร์ ที่พัฒนาบุคลากรสายวิชาการ	17
2.3 ยุทธศาสตร์ที่ 2 พัฒนางานวิจัยและนวัตกรรมเพื่อยกระดับ คุณภาพชีวิตชุมชน	22

2.4	รายละเอียดโครงการหรือกิจกรรม ตามแผนปฏิบัติการ ที่พัฒนาด้านการวิจัย	24
2.5	ยุทธศาสตร์ที่ 4 บริหารองค์กรอย่างมีประสิทธิภาพและโปร่งใส เพื่อก่อให้เกิดวัฒนธรรมคุณภาพ	25
2.6	โครงการหรือกิจกรรม ตามแผนปฏิบัติการที่สนับสนุนการพัฒนา ทรัพยากรบุคคลของคณะศิลปศาสตร์	29
2.7	รายละเอียดโครงการหรือกิจกรรม ตามแผนปฏิบัติการ ที่พัฒนา บุคลากรสายสนับสนุน คณะศิลปศาสตร์ ปีงบประมาณ 2568	28
2.8	รายละเอียดโครงการหรือกิจกรรม ตามแผนปฏิบัติการ บริหาร องค์กรอย่างมีประสิทธิภาพและโปร่งใส	28
2.9	โครงการหรือกิจกรรม ตามแผนปฏิบัติการที่สนับสนุนการพัฒนา ทรัพยากรบุคคลของคณะศิลปศาสตร์	29
	ประเด็นที่ 3 การธำรงรักษาไว้ซึ่งบุคลากร (Maintaining personnel)	30
	บทที่ 3 วิเคราะห์ ปัญหาและอุปสรรค และข้อเสนอแนะ	32
	ภาคผนวก	44
	ภาคผนวก ก: ข้อมูลอัตราเกษียณบุคลากรสายวิชาการคณะศิลปศาสตร์	45
	ภาคผนวก ข: ข้อมูลบุคลากรสายวิชาการ ที่ต้องลาศึกษาต่อ และการขอกำหนด ตำแหน่งทางวิชาการ	53
	ภาคผนวก ค: กิจกรรม ประจำปีงบประมาณ 2568	60
	ภาคผนวก ง: ภาพสรุปผลการดำเนินงาน ตามแผนพัฒนารายบุคคล (IDP) ประจำปี 2568	64
	ภาคผนวก จ: ผลงานที่ได้รับการตีพิมพ์เผยแพร่ระดับนานาชาติ ประจำปีงบประมาณ 2568	65
	ภาคผนวก ฉ: ข้อมูลการพัฒนาตนเองของบุคลากร	68

บทที่ 1 บทนำ

1.1 ปรัชญา ปณิธาน วิสัยทัศน์ พันธกิจ ค่านิยมร่วม สมรรถนะหลักและอัตลักษณ์บัณฑิต ของคณะศิลปศาสตร์

<p>ปรัชญามหาวิทยาลัย พะเยา (Philosophy)</p>	<ul style="list-style-type: none"> • ปัญญาชาชีวี เสฏฐุชชีวี นาม (ปัญญาชีวี เสฏฐุชชีวี นาม) <p>"ดำรงชีวิตด้วยปัญญาประเสริฐที่สุด"</p> <p>(A Life of Wisdom Is the Most Wondrous of All)</p>
<p>ปณิธานมหาวิทยาลัย พะเยา (Determination)</p>	<ul style="list-style-type: none"> • ปัญญาเพื่อความเข้มแข็งของชุมชน (Wisdom for Community Empowerment)
<p>วิสัยทัศน์ (Vision) คณะศิลปศาสตร์</p>	<p>“เราคือโรงเรียนภาษาสำหรับทุกคน” (มุ่งสู่การเป็นองค์กรแห่งความเป็นเลิศแห่งการสร้างโอกาสทางการเรียนรู้ ภาษาไทยและภาษาต่างประเทศภายในปี 2569)</p>
<p>พันธกิจ (Mission) คณะศิลปศาสตร์</p>	<ol style="list-style-type: none"> 1. ผลิตกำลังคนที่มีสมรรถนะสูงและทักษะแห่งอนาคต 2. สร้างงานวิจัยและนวัตกรรมพัฒนาเศรษฐกิจ สังคม และชุมชน 3. บริการวิชาการแก่สังคมและชุมชนด้วยองค์ความรู้และนวัตกรรม 4. ทำนุบำรุงศิลปวัฒนธรรม และสืบสานเอกลักษณ์ความเป็นไทย 5. บริหารจัดการทันสมัย มีประสิทธิภาพ โปร่งใส และมีธรรมาภิบาล
<p>อัตลักษณ์บัณฑิตคณะ ศิลปศาสตร์ (Student Identity)</p>	<ul style="list-style-type: none"> • มีคุณภาพและมีสมรรถนะตามมาตรฐานการศึกษา มาตรฐาน วิชาชีพ และทักษะตามความต้องการอุตสาหกรรมอนาคต (New S-curve) • มีสุนทรีย์ภาพ มีสุขภาพดี มีบุคลิกภาพดี
<p>ค่านิยมองค์กรคณะ ศิลปศาสตร์ (Core Values)</p>	<ul style="list-style-type: none"> • “ดำรงตนด้วยวัฒนธรรมคุณภาพ” (บุคลากรมีประสิทธิภาพ, งานมีประสิทธิภาพ และกระบวนการมีประสิทธิภาพ)
<p>สมรรถนะหลักคณะ ศิลปศาสตร์ (Core Competency)</p>	<ol style="list-style-type: none"> 1. การผลิตกำลังคนที่มีสมรรถนะสูง ตอบสนองความต้องการของตลาดแรงงาน 2. อาจารย์เชี่ยวชาญวิชาการ ชำนาญวิชาชีพ และเป็นต้นแบบด้านการสอน 3. งานวิจัยสร้างองค์ความรู้และนวัตกรรมสู่เชิงพาณิชย์ 4. บริการวิชาการแก่สังคมและชุมชนด้วยองค์ความรู้และนวัตกรรมด้านภาษา 5. ทำนุบำรุงศิลปวัฒนธรรมและสืบสานเอกลักษณ์ความเป็นไทย 6. มีระบบบริหารจัดการที่ทันสมัย มีประสิทธิภาพ โปร่งใส และมีธรรมาภิบาล

1.2 โครงสร้างการบริหารงานและกรอบอัตรากำลัง

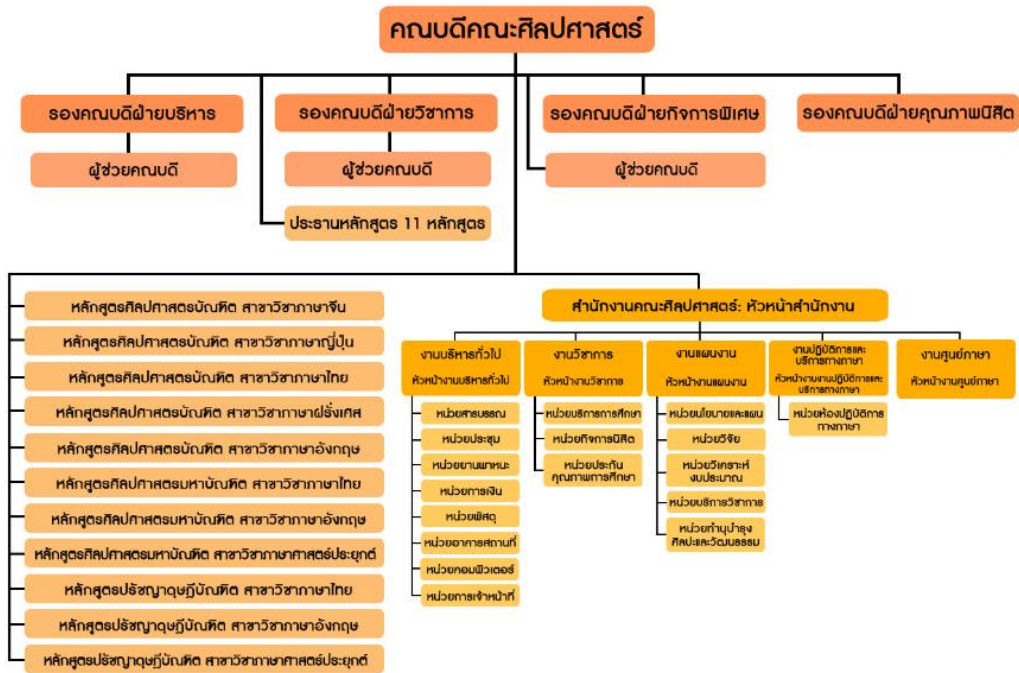

1.2.1 โครงสร้างผู้บริหาร คณะศิลปศาสตร์ มหาวิทยาลัยพะเยา

คณะผู้บริหาร คณะศิลปศาสตร์ มหาวิทยาลัยพะเยา

ผู้ช่วยศาสตราจารย์ ดร.จิตติมา กาวีระ คณบดี คณะศิลปศาสตร์
 โทร 054 466666 ต่อ 1690
 Email : chittima.ka@up.ac.th

ผู้ช่วยศาสตราจารย์ ดร.คมกฤษ ฤทธิชัย
 รองคณบดีฝ่ายวิชาการ
 โทร 054 466666 ต่อ 1681
 Email : Khomkrit.ri@up.ac.th

รองศาสตราจารย์ พูนพงษ์ งามเกษม
 ผู้อำนวยการศูนย์ คณะศิลปศาสตร์
 โทร 054 466666 ต่อ 1680
 Email : poonpong.ng@up.ac.th

ดร.รัตนา ยาวีละ
 รองคณบดีฝ่ายบริหาร
 โทร 054 466666 ต่อ 1682
 Email : rattana.ya@up.ac.th

ดร.ชานาภา ดวงไฟ
 รองคณบดีฝ่ายกิจการพิเศษ
 โทร 054 466666 ต่อ 1681
 Email : chanapa.du@up.ac.th

อาจารย์อภิรพล บัวอ้อย
 ผู้ช่วยคณบดีฝ่ายบริหาร
 โทร 054 466666 ต่อ 1680
 Email : ittiphol.bu@up.ac.th

อาจารย์นิวัตร วรศิริตราภ
 รองคณบดีฝ่ายคุณวุฒิ
 โทร 054 466666 ต่อ 1685
 Email : nattaworn.wa@up.ac.th

ผู้ช่วยศาสตราจารย์ ดร.พิชญ์สินี เสด็จยธธาดา
 ผู้ช่วยคณบดี
 โทร 054 466666 ต่อ 1684
 Email : phitsinee.sd@up.ac.th

ดร.เบญจพร เกษศิษฐ์
 ผู้ช่วยคณบดีฝ่ายวิชาการ
 โทร 054 466666 ต่อ 1681
 Email : benjaporn.th@up.ac.th

1.2.2 ภาพรวมของอัตรากำลังบุคลากรคณะศิลปศาสตร์

ในรอบปีงบประมาณ พ.ศ. 2568 คณะศิลปศาสตร์ได้จัดการเรียนการสอนนิสิตระดับปริญญาตรี และบัณฑิตศึกษารวม 11 หลักสูตร และรายวิชาศึกษาทั่วไปและรายวิชาบริการ ซึ่งมีบุคลากรที่รองรับความรับผิดชอบดังกล่าว รวมทั้งสิ้น 125 คน โดยแบ่งเป็น บุคลากรสายวิชาการรวมทั้งสิ้น 109 คน และบุคลากรสายสนับสนุนรวมทั้งสิ้น 16 คน โดยมีรายละเอียดดังนี้

บุคลากรสายสนับสนุน รวมทั้งสิ้น 16 คน

- | | |
|---|-------------|
| 1. บุคลากรที่ได้รับการบรรจุแต่งตั้งเป็นพนักงานมหาวิทยาลัย | จำนวน 14 คน |
| 2. ลูกจ้างชั่วคราวรายเดือน | จำนวน 2 คน |

บุคลากรสายวิชาการ

ข้อมูลแสดงอัตราบุคลากรสายวิชาการ จำแนกตามวุฒิการศึกษาและจำนวนที่ลาศึกษาต่อ (ข้อมูลเดือน กันยายน 2568) ตามตารางที่ 1

ตารางที่ 1 ข้อมูลแสดงอัตราบุคลากรสายวิชาการ

ลำดับ	สาขาวิชา	จำนวนบุคลากร			คุณวุฒิการศึกษา			ตำแหน่งทางวิชาการ				
		ปฏิบัติงาน	ศึกษาต่อ	รวม	ป.ตรี	ป.โท	ป.เอก	ผศ. (ป.โท)	ผศ. (ป.เอก)	รศ. (ป.โท)	รศ. (ป.เอก)	ศ. (ป.เอก)
1	ภาษาจีน	16	1	17	0	12	3	0	2	0	0	0
2	ภาษาญี่ปุ่น	9	1	10	2	4	2	2	0	0	0	0
3	ภาษาไทย	20	1	21	0	8	7	1	3	1	1	0
4	ภาษาฝรั่งเศส	6	0	6	0	4	2	0	0	0	0	0
5	ภาษาอังกฤษ	51	4	55	3	23	17	3	7	0	2	0
รวม		102	7	109	5	51	31	6	12	1	3	0

บุคลากรสายสนับสนุน

ตารางที่ 2 ข้อมูลแสดงอัตราบุคลากรสายสนับสนุน ในปีงบประมาณ 2568

ตำแหน่ง	วุฒิการศึกษา		กำลังศึกษาต่อ ป.โท	กำลังศึกษาต่อ ป.เอก	พนักงาน (พ.1)	ลูกจ้างชั่วคราว	รวม
	ป.ตรี	ป.โท					
1. เจ้าหน้าที่บริหารงานทั่วไป	-	1	-	-	1	-	1
2. นักวิชาการคอมฯ	1	-	-	-	1	-	1
3. นักวิชาการศึกษา	5	2	-	-	7	-	7
4. นักกิจกรรมนิสิต	-	1	-	-	1	-	1
5. นักวิชาการเงินและบัญชี	1	-	-	-	1	-	1
6. นักวิชาการพัสดุ	-	1	-	-	1	-	1
7. นักวิเคราะห์นโยบายและแผนฯ	-	1	-	-	1	-	1
8. บุคลากร	-	1	-	-	1	-	1
9. เจ้าหน้าที่ประจำคณะฯ (ห้องปฏิบัติการภาษา)	1	-	-	-	-	1	1
10. เจ้าหน้าที่ประจำคณะฯ (ศูนย์ภาษา)	-	1	-	-	-	1	1
รวมทั้งหมด	8	8	-	-	14	2	16

ที่มา : ข้อมูลจากหน่วยการเจ้าหน้าที่ คณะศิลปศาสตร์ ณ กันยายน 2568

1.3 บุคลากร (Workforce Profile)

ในปีงบประมาณ 2568 คณะศิลปศาสตร์มีบุคลากรรวมทั้งสิ้น 125 คน โดยจำแนกตามคุณวุฒิ การศึกษาและตำแหน่งทางวิชาการ ตามตารางที่ 4

ตารางที่ 3 จำนวนบุคลากรจำแนกตามคุณวุฒิการศึกษาและตำแหน่งทางวิชาการ

ประเภทบุคลากร	คุณวุฒิการศึกษา			ตำแหน่งทางวิชาการ					รวม
	ป.ตรี	ป.โท	ป.เอก	ผศ. (ป.โท)	ผศ. (ป.เอก)	รศ. (ป.โท)	รศ. (ป.เอก)	ศ. (ป.เอก)	
สายวิชาการ	5	51	31	6	12	1	3	0	109
สายสนับสนุน	8	8	-	-	-	-	-	-	16
รวม	13	59	31	6	12	1	3	0	125

(ข้อมูลจากงานบุคลากร 30 กันยายน 2568)

คณะศิลปศาสตร์ มีเป้าหมายในการส่งเสริมสนับสนุนและพัฒนาอาจารย์ให้ใช้ความรู้และใช้ทักษะที่หลากหลายในการสอนเพื่อการพัฒนาผู้เรียนตามทักษะศตวรรษที่ 21 พัฒนากรอบมาตรฐานวิชาชีพอาจารย์ด้านการสอนของมหาวิทยาลัยพะเยา (UP Professional Standard Framework, UP-PSF) ส่งเสริมจัดการเรียนการสอนด้วยวิธีการเรียนรู้ที่หลากหลาย สร้างความรักในการเรียนรู้และพัฒนาตนเอง อยู่ตลอดเวลา มีระบบการยกย่องหรือประกาศเกียรติคุณแก่อาจารย์ และการให้แรงจูงใจแก่บุคลากรสายวิชาการให้ได้รับตำแหน่งทางวิชาการ และส่งเสริมให้บุคลากรสายสนับสนุนพัฒนาตนเองเพื่อพัฒนา และการให้แรงจูงใจแก่บุคลากรสายสนับสนุนให้ได้รับตำแหน่งที่สูงขึ้น

บทที่ 2 รายงานผลการบริหารและพัฒนาทรัพยากรบุคคล คณะศิลปศาสตร์ ประจำปีงบประมาณ พ.ศ. 2568

รายงานผลการดำเนินงานตามแผนการบริหารและพัฒนาทรัพยากรบุคคล คณะศิลปศาสตร์ ประจำปีงบประมาณ พ.ศ. 2568 จัดทำขึ้นภายใต้กรอบแผนการบริหารและพัฒนาทรัพยากรบุคคล คณะศิลปศาสตร์ ประจำปีงบประมาณ พ.ศ. 2568 นี้ และแผนยุทธศาสตร์การพัฒนามหาวิทยาลัยพะเยา ประจำปีงบประมาณ พ.ศ. 2568-2572 โดยมี วัตถุประสงค์เพื่อแสดงผลการดำเนินงานให้สอดคล้องกับแผนการบริหารและพัฒนาทรัพยากรบุคคลคณะศิลปศาสตร์ ประจำปีงบประมาณ พ.ศ. 2568 ซึ่งประกอบไปด้วยผลการดำเนินงานตามที่มหาวิทยาลัยกำหนด และข้อมูลบุคลากรคณะศิลปศาสตร์มหาวิทยาลัยพะเยา และรายละเอียดของแผนการบริหารและพัฒนาทรัพยากรบุคคล คณะศิลปศาสตร์ได้ตระหนักถึงความสำคัญของการมีแผนพัฒนาบุคลากร เพื่อใช้เป็นแนวทางในการดำเนินงานด้านการพัฒนาบุคลากรของคณะศิลปศาสตร์มหาวิทยาลัยพะเยา ให้มีศักยภาพ ทักษะ ความรู้ คุณธรรม และจริยธรรมในการปฏิบัติงาน รวมถึงให้เป็นไปตามแผนยุทธศาสตร์การพัฒนาคณะศิลปศาสตร์ มหาวิทยาลัยพะเยา ในด้านการขับเคลื่อนการผลิตบัณฑิตที่มีคุณภาพและสนองตอบต่อภาคเศรษฐกิจในเชิงพาณิชย์อย่างเป็นรูปธรรมภายใต้ยุทธศาสตร์ที่ 1 ผลิตกำลังคนที่มีสมรรถนะและทักษะแห่งอนาคต และยุทธศาสตร์ที่ 5 การพัฒนาระบบบริหารจัดการที่ทันสมัย มีประสิทธิภาพ โปร่งใส และมีธรรมาภิบาลคณะศิลปศาสตร์ มหาวิทยาลัยพะเยา จึงได้กำหนดแผนการบริหารและพัฒนาทรัพยากรบุคคล คณะศิลปศาสตร์ ประจำปีงบประมาณ พ.ศ. 2568 ให้มีความสอดคล้องเชื่อมโยงกับแผนยุทธศาสตร์การพัฒนามหาวิทยาลัยพะเยา พ.ศ. 2568 – 2572 รวมถึงกลยุทธ์ในการดำเนินงานเพื่อพัฒนาระบบสารสนเทศที่เกี่ยวข้องกับการบริหารงานบุคคลให้มีความเข้มแข็ง เพื่อให้มีการนำข้อมูลไปวิเคราะห์ และนำรายงานผลการวิเคราะห์ไปใช้สนับสนุนการตัดสินใจของผู้บริหารได้อย่างมีประสิทธิภาพมากยิ่งขึ้น โดยกำหนดประเด็นยุทธศาสตร์ ดังนี้

ประเด็นที่ 1 การวางแผนและบริหารอัตรากำลัง (Workforce Planning)

ประเด็นที่ 2 การพัฒนาศักยภาพบุคลากร (Workforce Development)

ประเด็นที่ 3 การธำรงรักษาไว้ซึ่งบุคลากร (Maintaining personnel)

ประเด็นที่ 1 ผลการดำเนินการด้านบริหารทรัพยากรบุคคล (Human Resource Management : HRM)

ผลการดำเนินการด้านบริหารทรัพยากรบุคคล (Human Resource Management : HRM) ของคณะศิลปศาสตร์ มหาวิทยาลัยพะเยา เป็นการดำเนินงานตามแผนบริหารและพัฒนาทรัพยากรบุคคลที่มุ่งเน้นการพัฒนาศักยภาพบุคลากรให้มีความรู้ ความสามารถ และสมรรถนะที่เหมาะสมต่อการปฏิบัติงาน ตลอดจนสนับสนุนการขับเคลื่อนพันธกิจและยุทธศาสตร์ของคณะและมหาวิทยาลัยให้บรรลุเป้าหมายอย่างมีประสิทธิภาพ ทั้งนี้ การดำเนินงานครอบคลุมด้านการวางแผนอัตรากำลัง การสรรหาและคัดเลือกบุคลากร การพัฒนาบุคลากร การประเมินผลการปฏิบัติงาน การสร้างความก้าวหน้าในสายอาชีพ ตลอดจนการส่งเสริมคุณภาพชีวิตและแรงจูงใจในการปฏิบัติงาน เพื่อให้บุคลากรสามารถปฏิบัติงานได้อย่างเต็มศักยภาพและสอดคล้องกับการเปลี่ยนแปลงขององค์กรในปัจจุบัน

1.1 ตารางข้อมูลสถิติอัตรากำลัง (กรอบอัตรากำลัง / กรอบมีเงิน / กรอบคนครอง) จำแนกตามประเภทตำแหน่ง (ข้อมูล ณ วันที่ 30 กันยายน 2568)

ลำดับ	ประเภทบุคลากร	กรอบ	มีเงิน	คนครอง	ว่าง	ร้อยละ
1	สายวิชาการ	109	109	109	0	100
2	สายสนับสนุน	16	16	16	0	100

ลำดับ	ประเภทตำแหน่ง	ระดับตำแหน่ง	กรอบอัตรากำลัง (ตำแหน่ง)	กรอบมีเงิน (ตำแหน่ง)	คนครอง (ตำแหน่ง)	ตำแหน่งว่าง	หมายเหตุ
1	สายวิชาการ	อาจารย์	87	87	87	0	
2	สายวิชาการ	ผู้ช่วยศาสตราจารย์	18	18	18	0	
3	สายวิชาการ	รองศาสตราจารย์	4	4	4	0	
4	สายวิชาการ	ศาสตราจารย์	0	0	0	0	
5	สายสนับสนุน	ระดับปฏิบัติการ	15	15	15	0	
6	สายสนับสนุน	ระดับชำนาญการ	1	1	1	0	
7	สายสนับสนุน	ระดับชำนาญการพิเศษ	0	0	0	0	
รวม			125	125	125	0	

1.2 แผนการจัดหาบุคลากรและทดแทนอัตราเกษียณอายุ คณะศิลปศาสตร์

บุคลากรสายวิชาการ

ที่	สาขาวิชา	อัตราปัจจุบัน	ลูกจ้างส่วนงาน	จำนวนที่ ต้องการ	2568	2569	2570	2571	2572	หมายเหตุ
1	ภาษาจีน	19	1	1	-	-	-	-	-	มีผู้ถือครอง
2	ภาษาญี่ปุ่น	9	1	1	-	-	-	-	-	มีผู้ถือครอง
3	ภาษาไทย	20	0	0	-	-	-	-	-	มีผู้ถือครอง
4	ภาษาฝรั่งเศส	6	0	0	-	-	-	-	-	มีผู้ถือครอง
5	ภาษาอังกฤษ	55	0	0	-	-	-	-	-	มีผู้ถือครอง
รวม		109	2	2						

จากการวิเคราะห์ค่าอัตรากำลังตามเกณฑ์ FTES ประจำปีงบประมาณ พ.ศ. 2568 พบว่าอัตรากำลังบุคลากรสายวิชาการของคณะฯ ยังไม่มีความจำเป็นในการกำหนดอัตราทดแทนกรณีเกษียณอายุงาน เนื่องจากจำนวนบุคลากรที่มีอยู่ยังสอดคล้องกับภาระงานด้านการจัดการเรียนการสอนและเกณฑ์มาตรฐานที่กำหนดไว้ในปัจจุบัน

บุคลากรสายสนับสนุน

ตำแหน่ง	อัตราปัจจุบัน	ลูกจ้างส่วนงาน	อัตรากำลังคน เพิ่ม/ลด					หมายเหตุ
			2569	2570	2571	2572	2573	
1. เจ้าหน้าที่บริหารงานทั่วไป	1		-	-	-	-	-	มีผู้ครอง
2. นักวิชาการคอมฯ	1		-	-	-	-	-	มีผู้ครอง
3. นักวิชาการศึกษา	7		-	-	-	-	-	มีผู้ครอง
4. นักกิจกรรมนิสิต	1		-	-	-	-	-	มีผู้ครอง
5. นักวิชาการเงินและบัญชี	1		-	-	-	-	-	มีผู้ครอง
6. นักวิชาการพัสดุ	1		-	-	-	-	-	มีผู้ครอง
7. นักวิเคราะห์นโยบายและแผนฯ	1		-	-	-	-	-	มีผู้ครอง
8. บุคลากร	1		-	-	-	-	-	มีผู้ครอง
9. เจ้าหน้าที่ประจำคณะฯ (ห้องปฏิบัติการภาษา)		1	-	-	-	-	-	มีผู้ครอง
10. เจ้าหน้าที่ประจำคณะฯ (ศูนย์ภาษา)		1	-	-	-	-	-	มีผู้ครอง
รวมทั้งหมด	14	2	-	-	-	-	-	

จากการวิเคราะห์ค่าอัตรากำลังตามเกณฑ์ FTES ประจำปีงบประมาณ พ.ศ. 2568 พบว่า อัตรากำลังบุคลากรสายสนับสนุนของคณะฯ ยังมีความเหมาะสมและสอดคล้องกับภารกิจของหน่วยงานในปัจจุบัน จึงยังไม่มีควมจำเป็นในการกำหนดอัตราทดแทนกรณีเกษียณอายุงาน เนื่องจากสามารถบริหารจัดการภาระงานและทรัพยากรบุคคลที่มีอยู่ได้อย่างเพียงพอและมีประสิทธิภาพ

1.3 ตารางผลการดำเนินงานด้านการบริหารทรัพยากรบุคคล (HRM) ประจำปีงบประมาณ พ.ศ. 2568

ที่	ด้าน HRM	โครงการ/ กิจกรรม	วัตถุประสงค์	ตัวชี้วัด (KPI)	ค่าเป้าหมาย	ผลการดำเนินงาน	ร้อยละ ความสำเร็จ	งบประมาณ (บาท)	ใช้จริง	ระยะเวลา	ผู้รับผิดชอบ	ปัญหา/ อุปสรรค	แนวทางแก้ไข/ ข้อเสนอแนะ
1	วางแผน อัตรากำลัง	จัดทำแผน อัตรากำลัง	วางแผน กำลังคน	แผนแล้ว เสร็จ	100%	จัดทำครบทุกประเภท ตำแหน่ง	100%	ไม่ใช้	ไม่ใช้	ต.ค.-ธ.ค. 67	รองบริหาร/ รองวิชาการ/ ประธาน หลักสูตร/ บุคคล	ไม่มี	ไม่มี
2	สรรหา/ คัดเลือก	รับสมัคร บุคลากร/ สอบ/ สัมภาษณ์	คัดเลือก บุคลากร	จำนวน คน	≥ 2 คน	ได้ 2 คน	100%	ไม่ใช้	ไม่ใช้	ม.ค.-มี.ค. 68	รองบริหาร/ รองวิชาการ/ ประธาน หลักสูตร/ บุคคล	ไม่มี	เพิ่มช่องทาง ประชาสัมพันธ์
3	คัดเลือก	สอบ/ สัมภาษณ์	ได้คนมี คุณภาพ	ผ่าน เกณฑ์	≥ 2 คน	ผ่าน 2 คน	100%	ไม่ใช้	ไม่ใช้	ก.พ. 68	รองบริหาร/ รองวิชาการ/ ประธาน หลักสูตร/ บุคคล	ไม่มี	ไม่มี
4	บรรจุ/ แต่งตั้ง	บรรจุแต่งตั้ง บุคลากร	เต็มเต็ม ตำแหน่ง	จำนวน บรรจุ	≥ 2 อัตรา	บรรจุ 2 อัตรา ผู้มีความรู้ (ญี่ปุ่น) 1 นักวิชาการศึกษา	100%	ไม่ใช้	ไม่ใช้	มี.ค. 68	รองบริหาร/ รองวิชาการ/ ประธาน หลักสูตร/ บุคคล	ไม่มี	ไม่มี
5	ประเมินผล	ประเมินผล การทำงาน	วัด ประสิทธิภาพ	ครบทุก คน	100%	ประเมิน 125 คน	100%	ไม่ใช้	ไม่ใช้	ก.ค.-ก.ย. 68	รองบริหาร/ บุคคล	ไม่มี	ปรับระบบ e-HR
6	เลื่อนขั้น เงินเดือน	ปรับ เงินเดือน	สร้างแรงจูงใจ	ได้รับ พิจารณา	100%	ได้ 121 คน (เฉพาะพนักงาน)	96.80%	ไม่ใช้	ไม่ใช้	ก.ย. 68	คณบดี	ไม่มี	ไม่มี
7	เลื่อน ตำแหน่ง	ขอผลงาน วิชาการ	ความก้าวหน้า	จำนวนที่ ยื่นขอ	≥ 2 คน	ยื่น 4 คน สายวิชาการ = 3 คน สายสนับสนุน = 1 คน	100%	ไม่ใช้	ไม่ใช้	ทั้งปี	รองบริหาร/ รองวิชาการ/ งานบุคคล	ไม่มี	ไม่มี

ที่	ด้าน HRM	โครงการ/ กิจกรรม	วัตถุประสงค์	ตัวชี้วัด (KPI)	ค่าเป้าหมาย	ผลการดำเนินงาน	ร้อยละ ความสำเร็จ	งบประมาณ (บาท)	ใช้จริง	ระยะเวลา	ผู้รับผิดชอบ	ปัญหา/ อุปสรรค	แนวทางแก้ไข/ ข้อเสนอแนะ
8	รักษา บุคลากร	สวัสดิการ	ลดการลาออก	อัตราคง อยู่	100%	95%	95%	ไม่ใช่	ไม่ใช่	ทั้งปี	คนบดี/รอง คนบดี	ภาระงาน สูง	ปรับ workload
9	ระบบ HR (HR System)	(HR System) ระบบ ประเมินผล การ ปฏิบัติงาน	เพิ่ม ประสิทธิภาพ	ใช้งาน จริง	ใช้งาน 90%	ใช้งาน 90%	90%	ไม่ใช่	ไม่ใช่	ทั้งปี	งานบุคคล	ไม่มี	ไม่มี

ประเด็นที่ 2 การพัฒนาศักยภาพบุคลากร (Human Resource Development)

คณะศิลปศาสตร์ได้ดำเนินการวางแผนกลยุทธ์โดยคำนึงถึงการวิเคราะห์ที่ปัจจัยนำเข้าอย่างเป็นระบบ ซึ่งประกอบด้วยผลการประเมินตนเอง วิสัยทัศน์ ค่านิยมองค์กร สมรรถนะหลักขององค์กร รวมถึงแผนยุทธศาสตร์ที่เกี่ยวข้อง โดยนำข้อมูลดังกล่าวมาบูรณาการร่วมกับการวิเคราะห์ความต้องการ ความพึงพอใจ และความไม่พึงพอใจของผู้รับบริการ ตลอดจนผลการดำเนินงานตามตัวชี้วัดของแผนยุทธศาสตร์ในรอบปีที่ผ่านมา นอกจากนี้ ยังได้พิจารณาสถานการณ์และสภาพแวดล้อมที่เปลี่ยนแปลงทั้งในระดับมหาวิทยาลัย ประเทศ และระดับโลก เพื่อนำมาประกอบการวิเคราะห์เชิงกลยุทธ์ โดยใช้เครื่องมือที่เป็นที่ยอมรับ ได้แก่ SWOT Analysis, McKinsey 7S Model, PEST Analysis และการวิเคราะห์ความเสี่ยง เพื่อจำแนกจุดแข็ง จุดอ่อน โอกาส และภัยคุกคาม อันนำไปสู่การกำหนดความท้าทายเชิงกลยุทธ์และโอกาสเชิงกลยุทธ์ขององค์กร

จากกระบวนการดังกล่าว คณะศิลปศาสตร์จึงได้กำหนดแผนยุทธศาสตร์ โดยวิเคราะห์ความสอดคล้องระหว่างความท้าทายและโอกาสเชิงกลยุทธ์ เพื่อกำหนดเป้าหมายและวัตถุประสงค์เชิงกลยุทธ์ให้สอดคล้องกับพันธกิจหลักของคณะ และตอบสนองต่อความต้องการของผู้มีส่วนได้ส่วนเสียทุกกลุ่ม พร้อมทั้งสนับสนุนการพัฒนานวัตกรรมในกระบวนการทำงานอย่างต่อเนื่อง

ทั้งนี้ ในด้านการพัฒนาศักยภาพบุคลากร (Human Resource Development: HRD) คณะศิลปศาสตร์ได้ให้ความสำคัญกับการยกระดับสมรรถนะบุคลากรทั้งสายวิชาการและสายสนับสนุน โดยมุ่งเน้นการพัฒนาทักษะที่สอดคล้องกับบริบทการเปลี่ยนแปลงในศตวรรษที่ 21 เช่น ทักษะด้านภาษา เทคโนโลยีดิจิทัล การวิจัย และการจัดการเรียนการสอนเชิงผลลัพธ์ (Outcome-Based Education) รวมถึงการส่งเสริมความก้าวหน้าทางวิชาการ การจัดทำแผนพัฒนารายบุคคล (Individual Development Plan: IDP) และการสร้างสภาพแวดล้อมการทำงานที่เอื้อต่อการเรียนรู้และพัฒนาตนเองอย่างต่อเนื่อง โดยการพัฒนาดังกล่าวถูกกำหนดเป็นหนึ่งใน 4 ประเด็นยุทธศาสตร์สำคัญของคณะ เพื่อขับเคลื่อนองค์กรให้สามารถบรรลุเป้าหมายเชิงยุทธศาสตร์และสร้างความเป็นเลิศด้านการบริหารทรัพยากรบุคคลอย่างยั่งยืน ดังนี้

ยุทธศาสตร์ที่ 1 การสร้างโอกาสการเรียนรู้ภาษาเพื่อสร้างศักยภาพคน

เป้าประสงค์

- ผลิตกำลังคนที่มีศักยภาพและทักษะภาษาเพื่อการประกอบอาชีพตามความต้องการของ ตลาดแรงงาน และอุตสาหกรรมแห่งอนาคต

วัตถุประสงค์เชิงกลยุทธ์

- พัฒนาศักยภาพคน ให้มีทักษะการเรียนรู้ตลอดชีวิต และมีองค์ความรู้และทักษะพร้อมรับการเปลี่ยนแปลง สู่อนาคต

ตัวชี้วัดของวัตถุประสงค์เชิงกลยุทธ์

1. มีการพัฒนาศักยภาพคน (Capacity Building) โดยเน้นพัฒนาทรัพยากรมนุษย์ควบคู่กับการ สร้างความตระหนักเรื่องผลกระทบของกิจกรรมมนุษย์ที่มีต่อทรัพยากรธรรมชาติและ สิ่งแวดล้อม
2. พัฒนากำลังคน ให้มีทักษะการเรียนรู้ตลอดชีวิตและมีองค์ความรู้พร้อมรับการเปลี่ยนแปลงสู่ อนาคต (Transversal Skills)
3. มี Digital Learning Platform รองรับการพัฒนาการจัดการศึกษาทุกรูปแบบ
4. มีโครงการรองรับการพัฒนาคุณภาพชีวิตของนิสิต
5. มีการพัฒนาอัตลักษณ์นิสิต (UP Identity) เพื่อการพัฒนาเชิงพื้นที่อย่างยั่งยืน

พันธกิจที่ 1 การสร้างโอกาสการเรียนรู้ภาษาเพื่อสร้างศักยภาพคน					
- การบูรณาการศาสตร์ เพื่อการผลิตบัณฑิตพันธุ์ใหม่ที่มีคุณภาพ มีทักษะผู้ประกอบการ มีทักษะภาษา และความเป็นสากล และสามารถร่วมทำงานได้ทั้งในท้องถิ่น และในระดับนานาชาติ					
ประเด็นยุทธศาสตร์ที่ 1 การสร้างโอกาสการเรียนรู้ภาษาเพื่อสร้างศักยภาพคน					
เป้าประสงค์: (1) บัณฑิตมีคุณภาพ มีสมรรถนะตามความต้องการของตลาดงานที่ได้ระดับภาษาตามมาตรฐานสากล ทักษะในศตวรรษที่ 21 และตอบสนองอุตสาหกรรมอนาคต (New S-curve)					
(2) บัณฑิตได้รับการพัฒนาทักษะการเรียนรู้ตลอดชีวิต และพัฒนาคุณภาพชีวิตได้ตามศักยภาพ					
วัตถุประสงค์เชิงกลยุทธ์	SC	SA	กลยุทธ์ (Strategy)	ผลลัพธ์ (Output)	ผลสัมฤทธิ์ (Outcome)
พัฒนา ศักยภาพคนให้ มีสมรรถนะ ตามความ ต้องการของ ตลาดงานที่ได้ ระดับภาษา ตาม มาตรฐานสากล ทักษะใน ศตวรรษที่ 21 และตอบสนอง อุตสาหกรรม อนาคต (New S-curve) และให้มีทักษะ การเรียนรู้ตลอด ชีวิต และมีองค์ ความรู้และ ทักษะพร้อมรับ การเปลี่ยนแปลง สู่อนาคต	<p>SC1 การพัฒนา กำลังคนให้มี สมรรถนะที่ สอดคล้องกับการ เปลี่ยนแปลงของ โครงสร้าง ประชากร ทั้งด้าน วัยวุฒิ พฤติกรรม วิถีความคิด และ วิถีชีวิต</p> <p>SC4 การจัดการ ศึกษาที่รองรับ การขับเคลื่อน ของสังคมโลก พัฒนาและเพิ่ม ศักยภาพคนทุก ช่วงวัยพร้อมใช้ ต่อตลาดแรงงาน โลกยุคใหม่</p>	<p>SA3 ความก้าวหน้า ทางเทคโนโลยีที่ เอื้อต่อการพัฒนา หลักสูตรที่ หลากหลาย เหมาะสมกันคน ทุกช่วงวัย</p>	<ol style="list-style-type: none"> มีการพัฒนาศักยภาพคน ให้มีสมรรถนะตามความ ต้องการของตลาดงานที่ ได้ระดับภาษาตาม มาตรฐานสากล พัฒนากำลังคน ให้มี ทักษะการเรียนรู้ตลอด ชีวิตและมีองค์ความรู้ พร้อมรับกับ การ เปลี่ยนแปลงสู่อนาคต (Transversal Skills) มี Digital Learning Platform รองรับบริการ พัฒนาการจัดการศึกษา ทุกรูปแบบ มีโครงการรองรับการ พัฒนาคุณภาพชีวิตของ นิสิต มีการพัฒนาอัตลักษณ์ นิสิต (UP Identity) และ ทักษะในศตวรรษที่ 21 	<ol style="list-style-type: none"> จำนวนหลักสูตร ผ่านการรับรอง ตามเกณฑ์ มาตรฐานของ อว. จำนวนหลักสูตรที่ ผ่านการประเมิน คุณภาพ การศึกษาตาม เกณฑ์ AUN-QA จำนวนบุคลากร สายวิชาการผ่าน การประเมิน อาจารย์มืออาชีพ (UP- PSF) ตั้งแต่ ระดับ 2 ขึ้นไป ร้อยละของบัณฑิต ที่มีงานทำ 	<ol style="list-style-type: none"> บัณฑิตมีสมรรถนะ ตามความต้องการ ของตลาดงานที่ได้ ระดับภาษาตาม มาตรฐานสากล บัณฑิตมีองค์ความรู้ และทักษะใน ศตวรรษที่ 21 บัณฑิตมีองค์ความรู้ และทักษะการ เรียนรู้ตลอดชีวิต พร้อมรับการ เปลี่ยนแปลงสู่ อนาคต

ตารางผลการดำเนินงานด้านการพัฒนาทรัพยากรบุคคล (HRD) เชิงยุทธศาสตร์ ประจำปีงบประมาณ 2568

ประเด็นยุทธศาสตร์ที่ 1 การสร้างโอกาสการเรียนรู้ภาษาเพื่อสร้างศักยภาพคน

ลำดับ	วัตถุประสงค์เชิงกลยุทธ์	เป้าหมาย	โครงการ HRD	งบประมาณที่ใช้จริง	ใช้จริง	ระยะเวลา	Lagging KPI	Expected	Leading KPI	ผลการดำเนินงาน 2568	ค่า KPI	ร้อยละ	ผู้รับผิดชอบ
1	1. พัฒนาศักยภาพคนให้มีความพร้อมตามความต้องการของตลาดงานที่ได้ระดับภาษาตามมาตรฐานสากลให้มีทักษะการเรียนรู้ตลอดชีวิต และมีองค์ความรู้และทักษะพร้อมรับการเปลี่ยนแปลงสู่อนาคต	ผลิตกำลังคนที่มีศักยภาพและทักษะการประกอบอาชีพตามความต้องการของตลาดแรงงานและอุตสาหกรรมแห่งอนาคต	โครงการปฐมนิเทศอาจารย์ใหม่และอบรมกรอบมาตรฐานวิชาชีพ UP-PSF	90,000.00	65,890	1 ม.ค. – 17 ส.ค. 68	จำนวนอาจารย์เข้าร่วมอบรม	≥ 2 คน (คิดเป็น 100%)	ร้อยละของอาจารย์ผ่านมาตรฐาน UP-PSF	มีอาจารย์ผ่านมาตรฐาน UP-PSF จำนวน 2 คน	2 คน	100%	รองคณบดีฝ่ายวิชาการ

ลำดับ	วัตถุประสงค์เชิงกลยุทธ์	เป้าหมาย	โครงการ HRD	งบประมาณที่ใช้จริง	ใช้จริง	ระยะเวลา	Lagging KPI	Expected	Leading KPI	ผลการดำเนินงาน 2568	ค่า KPI	ร้อยละ	ผู้รับผิดชอบ
			โครงการพัฒนาความก้าวหน้าทางสายงานของบุคลากรสายวิชาการ คณะศิลปศาสตร์	270,000.00	265,289 คงเหลือ 4,711	1 ม.ค. - 17 ส.ค. 68	จำนวนอาจารย์เข้าร่วมอบรม	≥ 2 คน (คิดเป็น 100%)	ร้อยละของอาจารย์ที่ได้ตำแหน่งทางวิชาการเพิ่มเติม	มีอาจารย์ที่ได้ตำแหน่งทางวิชาการ 3 คน	2 คน	100%	รองคณบดีฝ่ายวิชาการ

รายละเอียดโครงการหรือกิจกรรม ตามแผนปฏิบัติการคณะศิลปศาสตร์ ที่พัฒนาบุคลากรสายวิชาการ คณะศิลปศาสตร์ ปีงบประมาณ 2568

ที่	ชื่อโครงการ/ กิจกรรม	งบประมาณที่ ได้รับการจัดสรร (บาท)	งบประมาณที่ใช้ จ่ายจริง (บาท)	ระยะเวลาใน การดำเนินงาน	ตัวชี้วัด/ค่า เป้าหมาย/ ผลงาน	จำนวนผู้เข้าร่วม โครงการ (คน)	ผลการดำเนินงาน KPI (ร้อยละ)	ผู้รับผิดชอบ
1	โครงการปฐมนิเทศ อาจารย์ใหม่และ อบรมกรอบมาตรฐาน วิชาชีพ UP-PSF	130,000	110,500 คงเหลือ 19,500	1 ม.ค. – 17 ส.ค. 68	ตัวชี้วัด : ร้อย ละความพึง พอใจของ ผู้เข้าร่วม โครงการ ค่าเป้าหมาย : ร้อยละ 80 ผลงาน : 2	75 คน	บุคลากรที่เข้าร่วม โครงการ มีความรู้ความ เข้าใจเกี่ยวกับกรอบ มาตรฐานวิชาชีพ (UP- PSF), การพัฒนา ศักยภาพด้านการวัด ประเมินผล, การพัฒนา ศักยภาพด้านการเรียน การสอน	รองคณบดีฝ่าย วิชาการ
2	โครงการอบรมให้ ความรู้ด้านการ ประกันคุณภาพ การศึกษาระดับ หลักสูตร (AUN-QA)	30,000	30,000	28 พ.ค.68	ตัวชี้วัด : ร้อย ละความพึง พอใจของ ผู้เข้าร่วม โครงการ ค่าเป้าหมาย : ร้อยละ 80	80 คน	บุคลากรเข้าร่วมโครงการ มีความเข้าใจและ สามารถดำเนินการ จัดการเรียนการสอน การจัดทำหลักสูตรตาม การประกันคุณภาพ การศึกษาระดับหลักสูตร (AUN-QA)	รองคณบดีฝ่าย วิชาการ/รอง คณบดีฝ่าย กิจการนิสิต

ที่	ชื่อโครงการ/ กิจกรรม	งบประมาณที่ ได้รับการจัดสรร (บาท)	งบประมาณที่ใช้ จ่ายจริง (บาท)	ระยะเวลาใน การดำเนินงาน	ตัวชี้วัด/ค่า เป้าหมาย/ ผลงาน	จำนวนผู้เข้าร่วม โครงการ (คน)	ผลการดำเนินงาน KPI (ร้อยละ)	ผู้รับผิดชอบ
3	โครงการพัฒนา ศักยภาพอาจารย์ที่ ศึกษาคณะศิลป ศาสตร์	25,000	25,000	29 พ.ค. 68	ตัวชี้วัด : ร้อย ละความพึง พอใจของ ผู้เข้าร่วม โครงการ ค่าเป้าหมาย : ร้อยละ 80 ผลงาน : 80	40 คน	บุคลากรเข้าร่วมโครงการ มีความเข้าใจ สามารถให้ คำปรึกษาสามารถนำ กระบวนการขั้นตอนการ ให้คำปรึกษาไปใช้ในการ ให้คำปรึกษาแก่นิสิต	รองคณบดีฝ่าย กิจการนิสิต
4	โครงการพัฒนา ความก้าวหน้าทาง สายงานของบุคลากร คณะศิลปศาสตร์ กิจกรรม : พบ ผู้ทรงคุณวุฒิให้ ข้อเสนอแนะเพื่อ ปรับปรุงแก้ไขผลงาน ประเภท หนังสือ ตำรา และเอกสาร ประกอบการสอน	270,000.00	265,289 คงเหลือ 4,711	1 ม.ค. - 17 ส.ค. 68	ตัวชี้วัด : ร้อย ละความพึง พอใจของ ผู้เข้าร่วม โครงการ ค่าเป้าหมาย : ร้อยละ 80 ผลงาน : 50 ผลงาน	60 คน	- บุคลากร สามารถนำ ความรู้ที่ได้จากการอบรม มาใช้ในการขอ กำหนด ตำแหน่งทางวิชาการ	รองคณบดีฝ่าย วิชาการ

ที่	ชื่อโครงการ/ กิจกรรม	งบประมาณที่ ได้รับการจัดสรร (บาท)	งบประมาณที่ใช้ จ่ายจริง (บาท)	ระยะเวลาใน การดำเนินงาน	ตัวชี้วัด/ค่า เป้าหมาย/ ผลงาน	จำนวนผู้เข้าร่วม โครงการ (คน)	ผลการดำเนินงาน KPI (ร้อยละ)	ผู้รับผิดชอบ
5	โครงการพัฒนา อาจารย์สาขาวิชา ภาษาจีน	30,000.00	28,420 คงเหลือ 1,580	1 – 3 พ.ย. 67	ตัวชี้วัด : ร้อย ละความพึง พอใจของ ผู้เข้าร่วม โครงการ ค่าเป้าหมาย : ร้อยละ 100	12 คน	- จำนวนบุคลากรเข้าร่วม โครงการ ได้ทราบ ข้อ ควรปฏิบัติและข้อควร ระวังในการตีพิมพ์ผลงาน ด้านภาษาจีนในวารสาร ต่าง ๆ	ประธาน หลักสูตร
6	โครงการพัฒนา อาจารย์สาขาวิชา ภาษาญี่ปุ่น	25,000.00	25,000.00	14 มิ.ย.68	ตัวชี้วัด : ร้อย ละความพึง พอใจของ ผู้เข้าร่วม โครงการ ค่าเป้าหมาย : ร้อยละ 100 ผลงาน : 3 บทเรียน	6 คน	- จำนวนบุคลากรเข้าร่วม โครงการ สามารถ ออกแบบและสร้างตำรา เรียนอิเล็กทรอนิกส์ได้	ประธาน หลักสูตร

ที่	ชื่อโครงการ/ กิจกรรม	งบประมาณที่ ได้รับการจัดสรร (บาท)	งบประมาณที่ใช้ จ่ายจริง (บาท)	ระยะเวลาใน การดำเนินงาน	ตัวชี้วัด/ค่า เป้าหมาย/ ผลงาน	จำนวนผู้เข้าร่วม โครงการ (คน)	ผลการดำเนินงาน KPI (ร้อยละ)	ผู้รับผิดชอบ
7	โครงการพัฒนา อาจารย์สาขาวิชา ภาษาไทย	30,000.00	15,900 คงเหลือ 14,100	1 ส.ค.68	ตัวชี้วัด : ร้อย ละความพึง พอใจของ ผู้เข้าร่วม โครงการ ค่าเป้าหมาย : ร้อยละ 80	15 คน	- บุคลากร สามารถ พัฒนาศักยภาพด้านการ จัดการเรียนการสอน ภาษาไทยในเหมาะสมกับ การเรียนการสอนใน ศตวรรษที่ 21	ประธาน หลักสูตร
8	โครงการพัฒนา อาจารย์สาขาวิชา ภาษาฝรั่งเศส	15,000.00	12,435 คงเหลือ 2,565	1 เม.ย.-31 พ.ค. 68	ตัวชี้วัด : ร้อย ละความพึง พอใจของ ผู้เข้าร่วม โครงการ ค่าเป้าหมาย : ร้อยละ 100	6 คน	บุคลากรเข้าร่วมโครงการ ได้ความรู้เกี่ยวกับการ ประกันคุณภาพ การศึกษาระดับหลักสูตร หลักสูตร ศศ.บ.ภาษา ฝรั่งเศส	ประธาน หลักสูตร
9	โครงการพัฒนา อาจารย์สาขาวิชา ภาษาอังกฤษ	35,000.00	34,010 คงเหลือ 990	1 มี.ค. - 31 พ.ค. 68	ตัวชี้วัด : ร้อย ละความพึง พอใจของ ผู้เข้าร่วม	40 คน	บุคลากร สามารถ ออกแบบและสร้างสื่อ การเรียนการสอน การใช้ เทคโนโลยี มัลติมีเดีย	ประธาน หลักสูตร

ที่	ชื่อโครงการ/ กิจกรรม	งบประมาณที่ ได้รับการจัดสรร (บาท)	งบประมาณที่ใช้ จ่ายจริง (บาท)	ระยะเวลาใน การดำเนินงาน	ตัวชี้วัด/ค่า เป้าหมาย/ ผลงาน	จำนวนผู้เข้าร่วม โครงการ (คน)	ผลการดำเนินงาน KPI (ร้อยละ)	ผู้รับผิดชอบ
					โครงการ ค่าเป้าหมาย : ร้อยละ 80		และการวัดและ ประเมินผลในการจัดการ เรียนการสอนทั้งใน ห้องเรียนและในรูปแบบ ออนไลน์หรือผสมผสาน	

2.3 ยุทธศาสตร์ที่ 2 พัฒนางานวิจัยและนวัตกรรมเพื่อยกระดับคุณภาพชีวิตชุมชน

เป้าประสงค์

- สร้างสรรค์งานวิจัยและนวัตกรรมจากฐานชุมชนท้องถิ่น เพื่อยกระดับเศรษฐกิจชุมชนและสร้างการยอมรับคณะศิลปศาสตร์ในระดับชาติและระดับนานาชาติ

วัตถุประสงค์เชิงกลยุทธ์

- พัฒนางานวิจัยเพื่อการพัฒนาชุมชนท้องถิ่นในระดับชาติและระดับนานาชาติ

ตัวชี้วัดของวัตถุประสงค์เชิงกลยุทธ์

1. มีผลงานวิจัยตามอัตลักษณ์ชุมชนท้องถิ่น เพื่อการค้นพบองค์ความรู้และและนวัตกรรมทางด้านภาษา
2. มีเครือข่ายการวิจัยเพื่อยกระดับการถ่ายทอดองค์ความรู้และและนวัตกรรมทางด้านภาษาให้เกิดการพัฒนาชุมชนท้องถิ่น
3. มีงานวิจัยเพื่อการพัฒนาชุมชนท้องถิ่นที่ได้รับการยอมรับในระดับชาติหรือระดับนานาชาติ

พันธกิจที่ 2 พัฒนางานวิจัยและนวัตกรรมเพื่อยกระดับคุณภาพชีวิตชุมชน					
ส่งเสริมการมีส่วนร่วมของคนในชุมชน ในการศึกษาวิจัยเพื่อพัฒนาพื้นที่ เพื่อลดความเหลื่อมล้ำ และสร้างความยั่งยืนของพื้นที่และประเทศ					
ประเด็นยุทธศาสตร์ที่ 2 พัฒนางานวิจัยและนวัตกรรมเพื่อยกระดับคุณภาพชีวิตชุมชน					
เป้าประสงค์: พัฒนางานวิจัยเพื่อสร้างนวัตกรรมด้านภาษาในระดับชาติและระดับนานาชาติ					
วัตถุประสงค์เชิงกลยุทธ์	SC	SA	กลยุทธ์ (Strategy)	ผลลัพธ์ (Output)	ผลสัมฤทธิ์ (Outcome)
พัฒนา งานวิจัยเพื่อ สร้าง นวัตกรรมด้าน ภาษาใน ระดับชาติและ ระดับ นานาชาติ	SC5 การพัฒนา กรอบแนวคิด จารีต (ศาสตร์ และศิลป์) และ ศิลปะวัฒนธรรม ไทย สร้างคุณค่า สู่สากลที่ได้รับ การยอมรับ สู่ การยกระดับ การศึกษา ยกระดับการ วิจัยและบริการ วิชาการสู่เชิง พาณิชย์ SC7 การส่งเสริม ให้เกิดการมีสุข ภาวะ (กาย จิต สังคม ใจ) ที่ดี อย่างยั่งยืน เพื่อ ความเป็นอยู่ที่ดี ของสังคม (Societal Well- being)	SA1 ความสัมพันธ์ กับชุมชนและการ เข้าถึงแหล่งชุมชน ที่ประกอบด้วย ทรัพยากรด้าน วัฒนธรรม ภูมิ ปัญญาและ สิ่งแวดล้อมที่ เกื้อหนุนต่อการ ดำเนินการตาม พันธกิจทุกด้าน ของมหาวิทยาลัย SA2 ความพร้อมใน การปรับตัวของ มหาวิทยาลัยต่อ การเปลี่ยนแปลง ด้านเทคโนโลยี กฎหมาย สังคม สิ่งแวดล้อม SA4 ความร่วมมือ กับหน่วยงาน ภาครัฐและ เอกชน ทั้ง ระดับชาติและ นานาชาติ	1. พัฒนาบุคลากรใหม่ ศักยภาพสูงด้านการ วิจัยและนวัตกรรมด้าน ภาษา 2. พัฒนาระบบการ บริหารงานวิจัยและ นวัตกรรมด้านภาษา 3. พัฒนาระบบบริหาร งานวิจัยที่แก้ปัญหา ชุมชน	1. จำนวน โครงการวิจัยด้าน ภาษา	1. ผลงานตีพิมพ์ใน ระดับชาติและระดับ นานาชาติ

2.4 รายละเอียดโครงการหรือกิจกรรม ตามแผนปฏิบัติการคณะศิลปศาสตร์ ที่พัฒนาด้านการวิจัย คณะศิลปศาสตร์ ประจำปี 2568

ชื่อโครงการ/กิจกรรม	งบประมาณที่ได้รับการจัดสรร (บาท)	งบประมาณที่ใช้จ่ายจริง (บาท)	ระยะเวลาในการดำเนินงาน	ตัวชี้วัด/ค่าเป้าหมาย/ผลงาน	จำนวนผู้เข้าร่วมโครงการ (คน)	ผลการดำเนินงาน KPI (ร้อยละ)	ผู้รับผิดชอบ
<p>โครงการพัฒนาคุณภาพงานวิจัย</p> <p>1. กิจกรรม พี่เลี้ยงวิจัย</p> <p>2. กิจกรรม สนับสนุนผลงานตีพิมพ์</p> <p>3. กิจกรรม Km ผู้เข้าร่วมวิจัย</p>	355,000	343,358	1 ต.ค. 67 – 30 ก.ค. 68	<p>กิจกรรมที่ 1</p> <p>ตัวชี้วัด : จำนวนบุคลากรเข้าร่วม</p> <p>ค่าเป้าหมาย : ร้อยละ 80</p> <p>กิจกรรมที่ 2</p> <p>ตัวชี้วัด : จำนวนผลงานตีพิมพ์</p> <p>ค่าเป้าหมาย : ร้อยละ 100</p> <p>ผลงาน : 19 บทความ</p> <p>กิจกรรมที่ 3</p> <p>ตัวชี้วัด : จำนวนบุคลากรเข้าร่วม</p> <p>ค่าเป้าหมาย : ร้อยละ 80</p>	<p>กิจกรรมที่ 1</p> <p>30 คน</p> <p>กิจกรรมที่ 2</p> <p>19 คน</p> <p>กิจกรรมที่ 3</p> <p>50 คน</p>	<p>ผู้เข้าร่วมสามารถพัฒนาข้อเสนอโครงการวิจัยและบทความวิจัยได้อย่างมีคุณภาพ /บุคลากรได้รับคำปรึกษาและข้อเสนอแนะจากพี่เลี้ยงวิจัยอย่างต่อเนื่อง</p> <p>คุณภาพและมาตรฐานงานวิจัยของคณะสูงขึ้น</p> <p>ผู้เข้าร่วมได้รับการแลกเปลี่ยนเรียนรู้ด้านการวิจัยร่วมกัน/สามารถนำองค์ความรู้ที่ได้รับไปประยุกต์ใช้ในการพัฒนางานวิจัย</p>	รองคณบดีฝ่ายบริหาร/องคมนตรีฝ่ายกิจการพิเศษ

2.5 ยุทธศาสตร์ที่ 4 บริหารองค์กรอย่างมีประสิทธิภาพและโปร่งใสเพื่อก่อให้เกิดวัฒนธรรมคุณภาพ

เป้าประสงค์

พัฒนาระบบสนับสนุนการดำเนินงานพันธกิจของคณะฯและมหาวิทยาลัยพัฒนาบุคลากร พัฒนาระบบนิเวศมหาวิทยาลัยดิจิทัล และมหาวิทยาลัยสีเขียวระดับโลก

วัตถุประสงค์เชิงกลยุทธ์

ขับเคลื่อนเชิงระบบ เพื่อมุ่งสู่การบรรลุวิสัยทัศน์ของคณะศิลปศาสตร์ ด้วยหลักธรรมาภิบาลบนพื้นฐานของคุณภาพและความร่วมมือกัน

ตัวชี้วัดของวัตถุประสงค์เชิงกลยุทธ์

1. มีการขับเคลื่อนเชิงระบบ (System Drivers) เพื่อสนับสนุนการดำเนินงานตามพันธกิจหลัก ของคณะ

ศิลปศาสตร์ ประกอบด้วย ระบบธรรมาภิบาล (Governance Accountability) การจัดการคุณภาพ (Quality Management Framework) รูปแบบการทำงานแบบร่วมมือกัน (Collaboration Facilitation Platform)

2. มีระบบสารสนเทศการดำเนินงานของคณะในรูปแบบดิจิทัล (Cyber University Platform)
3. บุคลากรมีสมรรถนะสามารถดำเนินงานตามพันธกิจอย่างมีคุณภาพ และพร้อมทุ่มเททำงานเพื่อองค์กร

ด้วยความสุข

4. มีการดำเนินงานสำนักงานสีเขียวเพื่อสนับสนุนการดำเนินงานมหาวิทยาลัยสีเขียว
5. มี Learning Space สนับสนุนในทุกพันธกิจ ที่เป็นต้นแบบของสังคมและชุมชน

พันธกิจที่ 4 บริหารองค์กรอย่างมีประสิทธิภาพและโปร่งใสเพื่อก่อให้เกิดวัฒนธรรมคุณภาพ					
ประเด็นยุทธศาสตร์ที่ 4 บริหารองค์กรอย่างมีประสิทธิภาพและโปร่งใสเพื่อให้เกิดวัฒนธรรมคุณภาพ					
เป้าประสงค์ พัฒนาระบบสนับสนุนการดำเนินงานพันธกิจของคณะฯ พัฒนาบุคลากร พัฒนาระบบสารสนเทศ และส่งเสริมมหาวิทยาลัยสีเขียว					
วัตถุประสงค์เชิงกลยุทธ์	SC	SA	ตัวชี้วัดของวัตถุประสงค์เชิงกลยุทธ์	ผลลัพธ์ (Output)	ผลสัมฤทธิ์ (Outcome)
ขับเคลื่อนเชิงระบบเพื่อมุ่งสู่การบรรลุวิสัยทัศน์ของคณะฯ ด้วยหลักธรรมาภิบาลบนพื้นฐานของวัฒนธรรมคุณภาพและความร่วมมือกัน	<p>SC2 พัฒนาระบบการจัดการเทคโนโลยีดิจิทัลและการวิเคราะห์ข้อมูลขนาดใหญ่ (Bigdata analytic) เพื่อสนับสนุนการตัดสินใจที่ทันต่อการเปลี่ยนแปลง</p> <p>-พัฒนาระบบการบริหารจัดการให้มีระบบ Eco-System เพื่อลดผลกระทบของสภาวะแวดล้อม ที่มีผลต่อการเปลี่ยนแปลงการดำเนินการในอนาคต</p>	<p>SA2 พัฒนาศักยภาพบุคลากรด้านเทคโนโลยีสารสนเทศเพื่อขับเคลื่อนพันธกิจให้ทันต่อการเปลี่ยนแปลง</p> <p>SA4 ความร่วมมือกับหน่วยงานภาครัฐและเอกชน ทั้งระดับชาติและนานาชาติ เพื่อขับเคลื่อนการดำเนินการตามพันธกิจ</p> <p>-พัฒนาสภาพแวดล้อมทางกายภาพเพื่อส่งเสริมการปฏิบัติงานอย่างมีประสิทธิภาพ และเอื้อต่อการพัฒนาแหล่งการเรียนรู้ทางภาษา</p>	<p>1. มีการขับเคลื่อนเชิงระบบ (System Drivers) เพื่อสนับสนุนการดำเนินงานตามพันธกิจหลักของคณะ ประกอบด้วย ระบบธรรมาภิบาล (Governance Accountability) การจัดการคุณภาพ (Quality Management Framework) และรูปแบบการทำงานแบบร่วมมือกัน (Collaboration Facilitation Platform)</p> <p>2. มีระบบสารสนเทศ เพื่อสนับสนุนการดำเนินงานในแต่ละพันธกิจของคณะ</p> <p>3. บุคลากรมีสมรรถนะและสามารถดำเนินงานตามพันธกิจอย่างมีประสิทธิภาพ</p> <p>4. มีระบบการบริหารงานที่เป็นมิตรต่อสิ่งแวดล้อม</p>	<p>1. ระดับการประเมิน ITA ผ่านตามเป้าหมายของคณะและมหาวิทยาลัย</p> <p>2. จำนวนเครือข่ายความร่วมมือในการดำเนินงานตามพันธกิจหลักของคณะ</p> <p>3. จำนวนระบบสารสนเทศที่สนับสนุนการตัดสินใจและการวิเคราะห์ข้อมูลของแต่ละพันธกิจ</p> <p>4. จำนวนของบุคลากรสายสนับสนุนที่มีสมรรถนะระดับชำนาญการในการปฏิบัติงาน</p> <p>5. จำนวนแหล่งเรียนรู้ทางภาษา เพื่อสนับสนุนการพัฒนา นิสิต และบุคลากรของคณะ</p>	<p>1. ผลการประเมิน ITA อยู่ในระดับที่คณะฯ กำหนด</p> <p>2. มีเครือข่ายความร่วมมือในการดำเนินงานตามพันธกิจหลักของคณะ</p> <p>3. มีระบบสารสนเทศที่สนับสนุนการตัดสินใจในการดำเนินงานตามพันธกิจหลักของคณะ</p> <p>4. บุคลากรสายสนับสนุนได้รับการพัฒนาให้มีสมรรถนะระดับชำนาญการและในระดับที่สูงขึ้น</p> <p>5. มี Learning Space เป็นแหล่งเรียนรู้ทางภาษา เพื่อสนับสนุนการเรียนรู้ของนิสิต และบุคลากรในคณะฯ</p>

2.6 ตารางผลการดำเนินงานด้านการพัฒนาทรัพยากรบุคคล (HRD) เชิงยุทธศาสตร์ ประจำปีงบประมาณ 2568

ประเด็นยุทธศาสตร์ที่ 4 การพัฒนาระบบบริหารจัดการที่ทันสมัย มีประสิทธิภาพโปร่งใส และมีธรรมาภิบาล

ลำดับ	วัตถุประสงค์เชิงกลยุทธ์	เป้าหมาย	โครงการ/กิจกรรม	งบประมาณที่ใช้จริง	ใช้จริง	ระยะเวลา	Lagging KPI	Expected	Leading KPI	ผลการดำเนินงาน 2568	ค่า KPI	ร้อยละ	ผู้รับผิดชอบ
1	ขับเคลื่อนเชิงระบบ เพื่อมุ่งสู่การบรรลุวิสัยทัศน์ของคณะฯ ด้วยหลักธรรมาภิบาลบนพื้นฐานของวัฒนธรรมคุณภาพและความร่วมมือกัน	พัฒนาระบบสนับสนุนการดำเนินการด้านกิจกรรมพัฒนาบุคลากรดำเนินการพัฒนาบุคลากร พัฒนาระบบสารสนเทศและสำนักงานสีเขียว	โครงการพัฒนาบุคลากรสายสนับสนุนที่มีสมรรถนะในการปฏิบัติงานในระดับชำนาญการ	160,000.00	56,450 คงเหลือ 103,550	9-10 ก.ค. 68	จำนวนบุคลากรสายสนับสนุนเข้าร่วมอบรม	≥ 1 คน (คิดเป็น 100%)	ร้อยละของบุคลากรสายสนับสนุนที่ได้รับตำแหน่งที่ ได้รับตำแหน่งชำนาญการ	มีบุคลากรสายสนับสนุนได้รับตำแหน่งชำนาญการ 1 คน	1 คน	100%	รองคณบดีฝ่ายบริหาร

2.7 รายละเอียดโครงการหรือกิจกรรม ตามแผนปฏิบัติการคณะศิลปศาสตร์ ที่พัฒนาบุคลากรสายสนับสนุน คณะศิลปศาสตร์ ปีงบประมาณ 2568

ที่	ชื่อโครงการ/กิจกรรม	งบประมาณที่ได้รับ การจัดสรร (บาท)	งบประมาณที่ใช้ จ่ายจริง (บาท)	ระยะเวลาในการ ดำเนินงาน	ตัวชี้วัด/ค่า เป้าหมาย/ผลงาน	ผลการดำเนินงาน KPI (ร้อยละ)	ผู้รับผิดชอบ
1	โครงการพัฒนาบุคลากร สายสนับสนุน -กิจกรรม การประยุกต์ใช้ AI เพื่อเพิ่มประสิทธิภาพ การทำงานของบุคลากร สายสนับสนุน - กิจกรรม ทักษะดิจิทัล และเทคโนโลยี	160,000.00	56,450 คงเหลือ 103,550	9-10 ก.ค.68	ตัวชี้วัด : ร้อยละ ความพึงพอใจของ ผู้เข้าร่วมโครงการ ค่าเป้าหมาย : ร้อยละ 100	บุคลากรเข้าร่วมโครงการ สามารถนำความรู้ที่ได้จากการ อบรม มาใช้เพื่อให้เกิดในการ ปฏิบัติงาน	รองคณบดีฝ่าย วิชาการ

2.8 รายละเอียดโครงการหรือกิจกรรม ตามแผนปฏิบัติการคณะศิลปศาสตร์ บริหารองค์กรอย่างมีประสิทธิภาพและโปร่งใสเพื่อก่อให้เกิด
วัฒนธรรมคุณภาพ คณะศิลปศาสตร์ ปีงบประมาณ 2568

ที่	ชื่อโครงการ/กิจกรรม	งบประมาณที่ได้รับ การจัดสรร (บาท)	งบประมาณที่ใช้ จ่ายจริง (บาท)	ระยะเวลาในการ ดำเนินงาน	ตัวชี้วัด/ค่า เป้าหมาย/ผลงาน	ผลการดำเนินงาน KPI (ร้อยละ)	ผู้รับผิดชอบ
1	โครงการพัฒนาระบบ สารสนเทศเพื่อการบริหาร จัดการและตัดสินใจ	60,000	60,000	1 มี.ค.68-31 ก.ค. 68	ตัวชี้วัด : ความพึง พอใจของผู้ใช้ ระบบสารสนเทศ ค่าเป้าหมาย : ร้อยละ 100 ผลงาน : 1 ระบบ	มีระบบสารสนเทศให้บุคลากร คณะใช้เพื่อทำให้บริหารองค์กร อย่างมีประสิทธิภาพและโปร่งใส	รองคณบดีฝ่าย บริหาร

2.9 โครงการหรือกิจกรรม ตามแผนปฏิบัติการที่สนับสนุนการพัฒนาทรัพยากรบุคคลของ คณะศิลปศาสตร์

นอกจากการรายงานผลตามประเด็นยุทธศาสตร์แล้ว คณะศิลปศาสตร์ยังได้จัดทำข้อมูลสนับสนุนด้านการบริหารทรัพยากรบุคคล (HRM) และการพัฒนาทรัพยากรบุคคล (HRD) ในลักษณะข้อมูลสถิติและผลการดำเนินงานเชิงประจักษ์โดยข้อมูลดังกล่าวครอบคลุมถึงการพัฒนาศักยภาพบุคลากร การจัดทำแผนพัฒนารายบุคคล (Individual Development Plan: IDP) การส่งเสริมผลงานทางวิชาการ การอบรมและพัฒนาทักษะในด้านต่าง ๆ ตลอดจนข้อมูลด้านการบริหารอัตรากำลัง การคงอยู่ของบุคลากร และความก้าวหน้าในสายอาชีพ ทั้งนี้เพื่อให้สามารถแสดงให้เห็นถึงผลลัพธ์ของการดำเนินงานในเชิงปริมาณ และคุณภาพได้อย่างชัดเจน

ข้อมูลสนับสนุนดังกล่าวเป็นส่วนสำคัญที่ช่วยยืนยันว่าคณะศิลปศาสตร์มีการบริหารจัดการทรัพยากรบุคคลอย่างเป็นระบบ มีการติดตามประเมินผล และนำผลการดำเนินงานไปใช้ในการปรับปรุงและพัฒนาอย่างต่อเนื่อง อันจะส่งผลต่อการยกระดับศักยภาพบุคลากรและการบรรลุเป้าหมายขององค์กรในระยะยาว ดังนี้

1. ตารางสรุปผลการพัฒนาทรัพยากรบุคคล ปีงบประมาณ 2568

รายการพัฒนา	จำนวนเป้าหมาย	ผลการดำเนินงาน	ร้อยละความสำเร็จ	หมายเหตุ
บุคลากรเข้าร่วมอบรม	120 คน	110 คน	91.67%	ครอบคลุมทุกสาย
อาจารย์ผ่าน UP-PSF	2 คน	2 คน	100%	ตามเกณฑ์
บุคลากรมี IDP	125 คน	125 คน	100%	ครบทุกคน
บุคลากรได้รับการพัฒนา	≥ 80%	87%	108.75%	เกินเป้า

2. ตารางสรุปผลการดำเนินงานตามแผน IDP ปีงบประมาณ 2568

ประเภทบุคลากร	จำนวนทั้งหมด	มี IDP	ร้อยละ	หัวข้อพัฒนา
สายวิชาการ	109	109	100%	การสอน / วิจัย / ภาษา
สายสนับสนุน	16	16	100%	การสื่อสาร / IT
รวม	125	125	100%	ครบทุกคน

3. ตารางสรุปผลการดำเนินงานตามแผน IDP ปีงบประมาณ 2568

รายการ	เป้าหมาย	ผลการดำเนินงาน	ร้อยละ
บทความระดับนานาชาติ	≥ 15 เรื่อง	20 เรื่อง	100%
บทความระดับชาติ	≥ 29 เรื่อง	39 เรื่อง	100%
จำนวนนักวิจัยที่ได้รับทุนวิจัย	≥ 74 คน	74 คน	100%

4. ตารางสรุปบุคลากรที่ได้รับการพัฒนาและฝึกอบรม ตามโครงการในแผนปฏิบัติการคณะ มหาวิทยาลัย และการใช้งบประมาณ (Block Grant) ประจำปีงบประมาณ 2568

ประเภทบุคลากร	จำนวนทั้งหมด (คน)	จำนวนที่ได้รับการอบรม (คน)	ร้อยละ (%)	หมายเหตุ
สายวิชาการ	109	109	100%	อบรมด้านการสอน/วิจัย
สายสนับสนุน	16	16	100%	อบรมด้านงานบริการ/IT
รวม	125	125	100%	

ประเด็นที่ 3 การธำรงรักษาไว้ซึ่งบุคลากร (Maintaining Personnel)

การสร้างขวัญและกำลังใจให้แก่บุคลากรเป็นกลไกสำคัญในการธำรงรักษาทรัพยากรบุคคลให้คงอยู่กับองค์กรอย่างมีประสิทธิภาพ คณะศิลปศาสตร์ มหาวิทยาลัยพะเยา ได้ให้ความสำคัญกับการเสริมสร้างแรงจูงใจ ความผูกพันต่อองค์กร และความพึงพอใจในการปฏิบัติงานของบุคลากร โดยมีการดำเนินกิจกรรมและโครงการต่าง ๆ เพื่อสนับสนุนการธำรงรักษาบุคลากรอย่างต่อเนื่อง ทั้งนี้ คณะศิลปศาสตร์ได้ดำเนินการสร้างขวัญและกำลังใจให้แก่บุคลากร ดังนี้

1. การยกย่องเชิดชูเกียรติบุคลากร

- 1.1 มอบประกาศเกียรติคุณแก่บุคลากรดีเด่นด้านการสอน การวิจัย และการบริการวิชาการ
- 1.2 สนับสนุนการเสนอชื่อเข้ารับรางวัลระดับมหาวิทยาลัยและระดับชาติ

2. การสนับสนุนความก้าวหน้าในสายอาชีพ

- 2.1 ส่งเสริมการขอกำหนดตำแหน่งทางวิชาการ
- 2.2 สนับสนุนการพัฒนาศักยภาพเพื่อเข้าสู่ตำแหน่งที่สูงขึ้น
- 2.3 จัดอบรม/ให้คำปรึกษาในการจัดทำผลงาน

3. การพัฒนาคุณภาพชีวิตและสวัสดิการ

- 3.1 การจัดสวัสดิการด้านสุขภาพและการตรวจสุขภาพประจำปี
- 3.2 สนับสนุนกิจกรรมออกกำลังกายและนันทนาการ
- 3.3 ส่งเสริม Work-Life Balance

4. การสร้างบรรยากาศองค์กร

- 4.1 จัดกิจกรรมสร้างความสัมพันธ์ เช่น กิจกรรมวันปีใหม่ วันสำคัญ

4.2 การประชุมรับฟังความคิดเห็นบุคลากร

4.3 การสื่อสารภายในองค์กรอย่างทั่วถึง

5. การยกระดับความผูกพันองค์กร (Employee Engagement)

5.1 การสำรวจความพึงพอใจของบุคลากร

5.2 การนำผลสำรวจไปปรับปรุงการบริหารงาน

5.3 การเปิดโอกาสให้บุคลากรมีส่วนร่วมในการตัดสินใจ

6. ผลการประเมินการปฏิบัติงานของบุคลากร

ตามข้อบังคับมหาวิทยาลัยพะเยา ว่าด้วยการบริหารงานบุคคล พ.ศ. 2563 และประกาศมหาวิทยาลัยพะเยา เรื่อง หลักเกณฑ์และวิธีการประเมินผลการปฏิบัติงานของพนักงานมหาวิทยาลัย พ.ศ. 2564 กำหนดให้มีการประเมินผลการปฏิบัติงานของพนักงานมหาวิทยาลัยเป็นประจำทุกปี ปีละ 1 ครั้ง เพื่อใช้เป็นกลไกในการติดตามและพัฒนาประสิทธิภาพการปฏิบัติงานของบุคลากรให้สอดคล้องกับเป้าหมายและพันธกิจขององค์กร ทั้งนี้ คณะศิลปศาสตร์ มหาวิทยาลัยพะเยา ได้ดำเนินการสรุปผลการประเมินผลการปฏิบัติงานของบุคลากร ประจำปีงบประมาณ พ.ศ. 2568 โดยมีคะแนนเฉลี่ยผลการประเมินอยู่ที่ 90.82 คะแนน ซึ่งอยู่ในระดับดีมาก สะท้อนถึงศักยภาพ ความรับผิดชอบ และประสิทธิภาพในการปฏิบัติงานของบุคลากรในการสนับสนุนการดำเนินงานของคณะและมหาวิทยาลัยอย่างมีประสิทธิภาพ

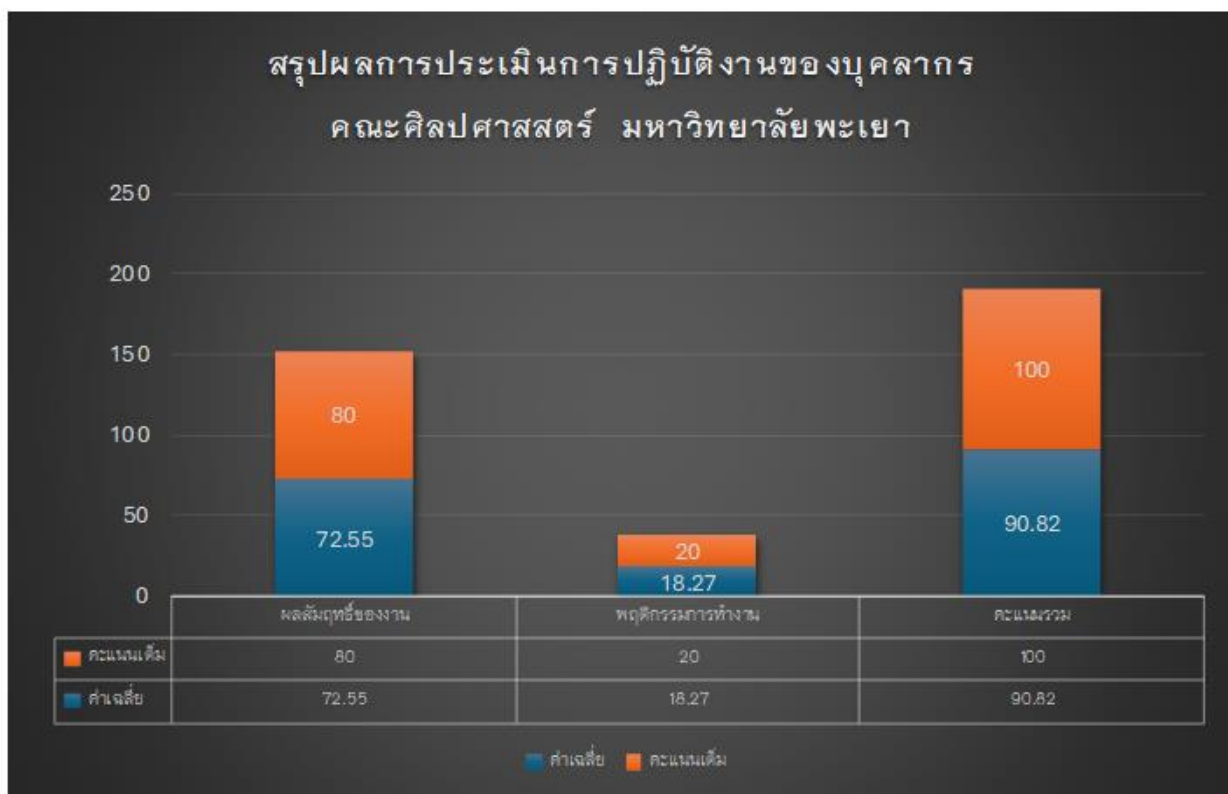

บทที่ 3 วิเคราะห์ ปัญหาและอุปสรรค และข้อเสนอแนะ

รายงานผลการดำเนินงานตามนโยบายการบริหารทรัพยากรบุคคล

คณะศิลปศาสตร์ มหาวิทยาลัยพะเยา

รอบ 1 ปี (ตุลาคม 2567-กันยายน 2568)

นโยบายการบริหาร ทรัพยากรบุคคล	กิจกรรม/การดำเนินงาน	ผลการดำเนินการ	ผู้รับผิดชอบ
การสรรหาและ คัดเลือกบุคลากร	๑. คณะศิลปศาสตร์ได้ดำเนินการขออนุมัติกรอบ อัตรากำลังที่รองรับภารกิจของคณะ และ มหาวิทยาลัยให้ทันต่อการเปลี่ยนแปลง หรือ ทดแทนอัตรากำลังที่ลาออก ๒. การรับสมัครคัดเลือกบุคคลเพื่อบรรจุและแต่งตั้ง เป็นพนักงาน/อาจารย์ แทนอัตราที่ว่างลง ๓. ได้มีการแต่งตั้งคณะกรรมการในการสรรหา และคัดเลือก	1. คณะศิลปศาสตร์ได้มีหนังสือถึงมหาวิทยาลัย เพื่อขออนุมัติกรอบอัตรากำลังพนักงาน มหาวิทยาลัยสายสนับสนุน ทดแทนอัตราที่ว่าง ลง ตำแหน่ง นักวิชาการศึกษา จำนวน ๑ อัตรา ขออนุมัติประกาศรับสมัครพนักงาน มหาวิทยาลัยสายสนับสนุน ตำแหน่ง นักวิชาการศึกษา 2. กองการเจ้าหน้าที่ มหาวิทยาลัยพะเยา ได้มี หนังสือแจ้งผลการอนุมัติอัตราทดแทนตำแหน่ง ตำแหน่ง นักวิชาการศึกษา คณะศิลปศาสตร์ 3. คณะศิลปศาสตร์ได้มีหนังสือถึงมหาวิทยาลัย พะเยาเพื่อขออนุมัติประกาศรับสมัครพนักงาน มหาวิทยาลัยสายสนับสนุน ตำแหน่ง นักวิเคราะห์นโยบายและแผน	1. รองคณบดีฝ่ายบริหาร 2. นางสาวมนัสชนท์ กาทองทุ่ง หัวหน้างานบริหารงานทั่วไป

นโยบายการบริหาร ทรัพยากรบุคคล	กิจกรรม/การดำเนินงาน	ผลการดำเนินการ	ผู้รับผิดชอบ
		<p>4. คณะศิลปศาสตร์ได้มีหนังสือถึงกองการเจ้าหน้าที่เพื่อขออนุมัติคำสั่งมหาวิทยาลัยพะเยา เรื่อง แต่งตั้งคณะกรรมการคัดเลือกบุคคลเพื่อเป็นพนักงานมหาวิทยาลัยสายสนับสนุน ตำแหน่ง นักวิชาการศึกษา คณะศิลปศาสตร์</p> <p>5. กองการเจ้าหน้าที่ ได้มีหนังสือถึงคณะศิลปศาสตร์ เพื่อแจ้งคำสั่งมหาวิทยาลัยพะเยา เรื่อง แต่งตั้งคณะกรรมการคัดเลือกบุคคลเพื่อบรรจุและแต่งตั้งเป็นพนักงานมหาวิทยาลัยสายสนับสนุน ตำแหน่ง นักวิชาการศึกษา สังกัดคณะศิลปศาสตร์</p> <p>6. คณะศิลปศาสตร์ดำเนินการจัดสอบเพื่อคัดเลือกบุคคลเพื่อเป็นพนักงานมหาวิทยาลัยสายสนับสนุน ตำแหน่ง นักวิชาการศึกษา ณ ห้องประชุมคณะศิลปศาสตร์</p>	
การบรรจุและแต่งตั้งบุคลากรตามพันธกิจ	ในปีงบประมาณ พ.ศ. 2568 คณะศิลปศาสตร์ได้แต่งตั้งคณะกรรมการ คณะอนุกรรมการชุดต่างๆ เพื่อปฏิบัติงาน/ปฏิบัติหน้าที่ตามพันธกิจของคณะ	1. แต่งตั้งหัวหน้าเจ้าหน้าที่ เจ้าหน้าที่ ปฏิบัติหน้าที่เกี่ยวกับการจัดซื้อจัดจ้างและการบริหารพัสดุของ คณะศิลปศาสตร์ มหาวิทยาลัยพะเยา	1.รองคณบดีฝ่ายบริหาร 2. นางสาวมนัสชนท์ กาทองทุ่ง หัวหน้างานบริหารงานทั่วไป

นโยบายการบริหาร ทรัพยากรบุคคล	กิจกรรม/การดำเนินงาน	ผลการดำเนินการ	ผู้รับผิดชอบ
	<p>และของมหาวิทยาลัย ในการส่งเสริมและพัฒนา องค์กรไปสู่องค์กรแห่งคุณธรรม โปร่งใส ตรวจสอบ รวมถึงเพื่อส่งเสริมให้บุคลากรของคณะ ศิลปศาสตร์มีคุณธรรม จริยธรรมในการปฏิบัติงาน</p>	<p>2. แต่งตั้งคณะกรรมการคัดเลือกศิษย์เก่าดีเด่น คณะศิลปศาสตร์</p> <p>3. แต่งตั้งคณะกรรมการพิจารณาทุนสนับสนุน การปฏิบัติงานสหกิจศึกษาภายในประเทศของ นิสิตคณะ ศิลปศาสตร์ ปีการศึกษา 2568</p> <p>4. แต่งตั้งคณะกรรมการออกข้อสอบ และ ตรวจข้อสอบ การสอบประมวลความรู้ (Comprehensive Examination) สำหรับนิสิต ระดับปริญญาโท แผน ข ปีการศึกษา 2568 หลักสูตรศิลปศาสตร มหาบัณฑิต สาขาวิชา ภาษาไทย</p> <p>5. แต่งตั้งคณะกรรมการดำเนินการ ประเมินคุณธรรมและความโปร่งใสในการ ดำเนินงานของหน่วยงานภาครัฐ (Integrity and Transparency Assessment : ITA) คณะศิลป ศาสตร์ มหาวิทยาลัยพะเยา ประจำปี งบประมาณ 2568</p> <p>6. แต่งตั้งคณะกรรมการขับเคลื่อนจริยธรรม</p>	

นโยบายการบริหาร ทรัพยากรบุคคล	กิจกรรม/การดำเนินงาน	ผลการดำเนินการ	ผู้รับผิดชอบ
		คณะศิลปศาสตร์ มหาวิทยาลัยพะเยา ประจำปี งบประมาณ 2568	
การพัฒนาบุคลากร	<p>1.. คณะจัดทำแผนบุคลากรคณะศิลปศาสตร์ และ ดำเนินการตามแผนให้สอดคล้องตามความจำเป็น</p> <p>2.. ได้สำรวจ เพื่อให้การพัฒนาบุคลากรตามกรอบ ในการพัฒนาบุคลากรแต่ละตำแหน่ง</p> <p>3. คณะฯ ดำเนินการประเมินความพึงพอใจการ ปฏิบัติงานเป็นรายบุคคลเพื่อการรับทราบ การ ปรับปรุง และการพัฒนาอย่างต่อเนื่อง</p> <p>๔. คณะศิลปศาสตร์มุ่งเน้นและสนับสนุนการ พัฒนาทรัพยากรบุคคลของคณะศิลปศาสตร์ใน การเข้าร่วมโครงการอบรมพัฒนา ตามแผน/ โครงการตามที่คณะได้กำหนดแล้ว คณะฯ ยังให้ การส่งเสริมให้การสนับสนุนบุคลากรเข้ารับอบรม ประชุม สัมมนา เพื่อเพิ่มพูนความรู้ ทักษะ ทัศนคติที่ดีในการปฏิบัติงานให้มีประสิทธิภาพ จริยธรรมในการปฏิบัติงาน และพัฒนาไปในทางที่ ดีขึ้นตามพันธกิจและความถนัดและความสนใจ ของตนเองซึ่งสามารถนำมาปรับใช้ในการ</p>	<p>1. คณะศิลปศาสตร์ได้บรรจุโครงการเพื่อ พัฒนาบุคลากรคณะศิลปศาสตร์ สำหรับ บุคลากรสายวิชาการ และสำหรับบุคลากรสาย สนับสนุน ในแผนปฏิบัติการประจำปี งบประมาณ 2568 อาทิเช่น - โครงการอบรม ให้ความรู้ด้านการประกันคุณภาพการศึกษา ระดับหลักสูตร (AUN-QA) - โครงการพัฒนาอาจารย์เข้าสู่ตำแหน่งทาง วิชาการ - โครงการจัดสรรทุนวิจัยงบประมาณรายได้ คณะศิลปศาสตร์ - โครงการพัฒนาบุคลากรสายสนับสนุน - โครงการพัฒนาระบบสารสนเทศเพื่อการ บริหารจัดการและตัดสินใจ</p> <p>2. คณะศิลปศาสตร์จัดสรรงบประมาณเงิน รายได้ของคณะฯ โดยสายวิชาการคณะฯ ให้ การสนับสนุนคนละเป็นจำนวนเงิน 15,000</p>	<p>1.รองคณบดีฝ่ายบริหาร</p> <p>2.นางสาวสุกัญญา เสมอเชื้อ ผู้รักษาการแทนหัวหน้าสำนักงาน คณะศิลปศาสตร์</p> <p>3.นางสาวมนัสชนท์ กาทองทุ่ง หัวหน้างานบริหารงานทั่วไป</p>

นโยบายการบริหาร ทรัพยากรบุคคล	กิจกรรม/การดำเนินงาน	ผลการดำเนินการ	ผู้รับผิดชอบ
	<p>ปฏิบัติงานได้ โดยการจัดสรรงบประมาณเงินรายได้ของคณะฯ โดยสายวิชาการคณะฯ ให้การสนับสนุนคนละเป็นจำนวนเงิน ๑๐,๐๐๐ บาท (หนึ่งหมื่นบาท) ต่อปี และสายสนับสนุนคนละ ๕,๐๐๐ บาท (ห้าพันบาทต่อปี)</p> <p>๕. การดำเนินการประชาสัมพันธ์ เผยแพร่ประกาศหลักเกณฑ์ความก้าวหน้าทางสายงานสำหรับบุคลากรสายสนับสนุนให้ดำรงตำแหน่งที่สูงขึ้น</p>	<p>บาท (หนึ่งหมื่นห้าพันบาทถ้วน) ต่อปี และสายสนับสนุนคนละ 5,000บาท (ห้าพันบาทถ้วน) ต่อปี เพื่อสนับสนุนการพัฒนาทรัพยากรบุคคลของคณะศิลปศาสตร์เข้ารับการอบรม ประชุมสัมมนา เพื่อเพิ่มพูนความรู้ ทักษะ ทักษะที่ดีในการปฏิบัติงานให้มีประสิทธิภาพ จริยธรรมในการปฏิบัติงาน และพัฒนาไปในทางที่ดีขึ้นตามพันธ-กิจและความถนัดและความสนใจของตนเองซึ่งสามารถนำมาปรับใช้ในการปฏิบัติงานได้</p> <p>3. คณะศิลปศาสตร์ได้เก็บข้อมูลการปฏิบัติงานเพื่อพัฒนาตนเองเป็นรายบุคคล รายสาขาวิชา และรายเดือน ทั้งที่ใช้งบประมาณ และไม่ใช้งบประมาณ ในการปฏิบัติงานเพื่ออบรมสัมมนา ประชุมเพื่อเพิ่มพูนทักษะ เพิ่มศักยภาพของตนเอง</p> <p>4. การจัดสรรทุนวิจัยงบประมาณรายได้คณะศิลปศาสตร์ให้กับบุคลากรสายวิชาการและสายสนับสนุน และ การจัดให้มีพี่เลี้ยงนักวิจัย ทั้งนี้</p>	

นโยบายการบริหาร ทรัพยากรบุคคล	กิจกรรม/การดำเนินงาน	ผลการดำเนินการ	ผู้รับผิดชอบ
		<p>เพื่อการขับเคลื่อนงานวิจัยของคณะและมหาวิทยาลัย ตลอดจนเพื่อผลักดัน ส่งเสริม และสนับสนุนให้นักวิจัย ได้ทำวิจัยอย่างมีประสิทธิภาพและประสิทธิผลมากยิ่งขึ้น</p> <p>ตลอดจนเพื่อให้นักวิจัยพึงเลี้ยงถ่ายทอดความรู้ และประสบการณ์แก่นักวิจัยรุ่นน้องเพื่อลดเวลา การศึกษาและเรียนรู้ด้วยตัวเอง</p> <p>5. คณะศิลปศาสตร์ได้ประชาสัมพันธ์ เผยแพร่ ประกาศ หลักเกณฑ์ความก้าวหน้าทางสายงาน สำหรับบุคลากรสายสนับสนุนให้ดำรงตำแหน่ง ที่สูงขึ้น และได้สำรวจผู้ที่ประสงค์จะประเมินค่า งาน (Job Evaluation) หากเจ้าหน้าที่ไม่ประสงค์ จะประเมินค่างานให้จัดทำปรับปรุง/พัฒนาคู่มือ ปฏิบัติงาน</p> <p>6. คณะศิลปศาสตร์ติดตามการประเมินค่างาน และการจัดทำคู่มือปฏิบัติงานผ่านการประชุม บุคลากรสายสนับสนุนคณะศิลปศาสตร์</p> <p>7. คณะศิลปศาสตร์สนับสนุน ส่งเสริม ให้ บุคลากรสายสนับสนุน เข้าร่วมโครงการ</p>	

นโยบายการบริหาร ทรัพยากรบุคคล	กิจกรรม/การดำเนินงาน	ผลการดำเนินการ	ผู้รับผิดชอบ
		<p>แลกเปลี่ยนเรียนรู้ตามสายงานของแต่ละหน่วยงาน อาทิเช่น</p> <ul style="list-style-type: none"> - โครงการแลกเปลี่ยนเรียนรู้ งานพัสดุ - โครงการแลกเปลี่ยนเรียนรู้ กองคลัง - โครงการแลกเปลี่ยนเรียนรู้ด้านบุคคล - โครงการแลกเปลี่ยนรู้งานสารบรรณ - โครงการแลกเปลี่ยนรู้ งานประชาสัมพันธ์และสื่อสารองค์กร - เข้าร่วมอบรมเชิงปฏิบัติการระบบบริหารจัดการแผนและงบประมาณ (e-Budget) ด้านพัสดุ - โครงการพัฒนาทักษะทางด้านเทคโนโลยีสารสนเทศสำหรับบุคลากร ประจำปี 2568 - เข้าร่วมประชุมการชี้แจงกระบวนการดำเนินงานผ่านระบบบริหารจัดการแผนและงบประมาณ (e-Budget) - เข้าร่วมอบรม Balance Score Card (BSC) เพื่อรายงานผลความสำเร็จของโครงการตามแผนปฏิบัติการ 	

นโยบายการบริหาร ทรัพยากรบุคคล	กิจกรรม/การดำเนินงาน	ผลการดำเนินการ	ผู้รับผิดชอบ
การประเมินผลการปฏิบัติงานบุคลากร	<p>1. คณะศิลปศาสตร์จัดให้มีการพิจารณาความดีความชอบ ตามผลการปฏิบัติงาน ประจำปี เพื่อยกย่อง ชมเชย แก่บุคลากร โดยคณะศิลปศาสตร์ได้ดำเนินการประเมินผลการปฏิบัติงานประจำปีของพนักงานมหาวิทยาลัยสายวิชาการ ประจำปี 2568 เพื่อให้เป็นไปตามประกาศมหาวิทยาลัยพะเยา เรื่อง หลักเกณฑ์และวิธีการประเมินผลการปฏิบัติงานของพนักงานมหาวิทยาลัยพะเยา พ.ศ. 2564 ประกาศ ณ วันที่ 16 กุมภาพันธ์ 2565 กำหนดให้มีการประเมินผลการปฏิบัติงานประจำปีของพนักงานมหาวิทยาลัย (1 กรกฎาคม-30 มิถุนายน) เพื่อพิจารณาผลการปฏิบัติงานของพนักงานมหาวิทยาลัย</p> <p>2. จัดให้มีกระบวนการประเมินผลการปฏิบัติงานที่โปร่งใส เป็นธรรม ตรวจสอบได้ มีส่วนร่วมทุกภาคส่วน เสมอภาค และตรวจได้</p>	<p>1. คณะศิลปศาสตร์ได้จัดทำปฏิทินการจัดส่งข้อมูลภาระงานบุคลากรสายวิชาการเพื่อการประเมินผลการปฏิบัติงาน ประจำปี 2568 และได้แจ้งบุคลากร คณะศิลปศาสตร์ เพื่อทราบและจัดส่งภาระงานตามรอบเวลาที่กำหนด ซึ่งอาจารย์ได้จัดส่งภาระงานภาคการศึกษาต้น ปีการศึกษา 2568 (รอบภาระงานวันที่ 1 กรกฎาคม 2567 ถึงวันที่ 30 ตุลาคม 2568) ยังคณะฯ ตามปฏิทินที่กำหนด</p> <p>2. คณะศิลปศาสตร์ได้แต่งตั้งแต่งตั้งคณะกรรมการตรวจสอบข้อมูลภาระงานบุคลากรสายวิชาการ คณะศิลปศาสตร์ ประจำปีการศึกษา 2568 ของบุคลากรสายวิชาการคณะศิลปศาสตร์เพื่อให้เป็นไปตามประกาศมหาวิทยาลัยพะเยา เรื่อง มาตรฐานภาระงานบุคลากรสายวิชาการ พ.ศ. 2559 และแนวปฏิบัติการทำภาระงานบุคลากรสายวิชาการ คณะศิลปศาสตร์ พ.ศ. 2564</p>	<p>1. รองคณบดีฝ่ายบริหาร</p> <p>2. นางสาวสุกัญญา เสมอเชื้อ ผู้รักษาการแทนหัวหน้าสำนักงาน คณะศิลปศาสตร์</p> <p>3. นางสาวมนัสชนท์ กาทองทุ่ง หัวหน้างานบริหารงานทั่วไป</p>

นโยบายการบริหาร ทรัพยากรบุคคล	กิจกรรม/การดำเนินงาน	ผลการดำเนินการ	ผู้รับผิดชอบ
<p>การสร้างขวัญกำลังใจ การอ้าง รักษาไว้ และ แรงจูงใจ</p>	<ol style="list-style-type: none"> 1. คณะศิลปศาสตร์ มหาวิทยาลัยพะเยา ได้สนับสนุนด้านสวัสดิการ ขวัญและกำลังใจตามนโยบายของมหาวิทยาลัยพะเยา และของคณะศิลปศาสตร์ 2. จัดให้มีการพัฒนาคุณภาพชีวิตที่ดีแก่บุคลากรในด้านสภาพแวดล้อมการทำงาน ด้านความปลอดภัยในการทำงานด้านมีการส่วนรวมในการทำงาน 3. การมอบหมายงานแก่ผู้ใต้บังคับบัญชา ได้มอบหมายงานอย่างเป็นธรรม ไม่เลือกปฏิบัติ เป็นไปตามคุณลักษณะงาน (Job Description) รวมถึงการควบคุม กำกับ ติดตามให้การสนับสนุนเมื่อเกิดอุปสรรค/ข้อขัดข้อง 4. ดูแลผู้ใต้บังคับบัญชาให้ปฏิบัติตามหลักเกณฑ์แนวทาง ระเบียบ นโยบาย และกฎหมายที่เกี่ยวข้อง 	<ol style="list-style-type: none"> 1. คณะศิลปศาสตร์จัดให้มีอุปกรณ์ชิ้นพื้นงานในการปฏิบัติงานอย่างครบถ้วน จัดให้มีเครื่องคอมพิวเตอร์ เครื่องพิมพ์ เครื่อง Scanner เพื่อรองรับและสนับสนุนการปฏิบัติงาน 2. คณะศิลปศาสตร์จัดทำโครงการ 5 ส “Big Cleaning Day” ภายในสำนักงานปีละ 2 ครั้ง การตัดแยกกระดาษ หรือข้อสอบที่มีอายุเกิน 1 ปี ให้กับมหาวิทยาลัย รวมถึงเอกสารที่เก็บไว้ และไม่ใช่ประกอบการอ้างอิงใด ๆ ให้กับบริษัทภายนอกเพื่อทำลาย 3. คณะฯ แจ้งบุคลากรในสังกัดเพื่อเข้ารับการตรวจสุขภาพประจำปี ตามวัน เวลาที่มหาวิทยาลัยกำหนด 4. การแจ้งให้บุคลากรผู้มีรายชื่อตามที่มหาวิทยาลัยแจ้งเข้ารับวัคซีนไขหวัดใหญ่ 4 สายพันธุ์ ตามที่มหาวิทยาลัยได้จัดสรรและจัดหาให้ ณ โรงพยาบาลมหาวิทยาลัยพะเยา 5. การสนับสนุนและการเข้าร่วมการประกันสุขภาพกลุ่มของบุคลากรมหาวิทยาลัยพะเยา 	<ol style="list-style-type: none"> 1. รองคณบดีฝ่ายบริหาร 2. นางสาวสุกัญญา เสมอเชื้อ ผู้รักษาการแทนหัวหน้าสำนักงาน คณะศิลปศาสตร์ 3. นางสาวมนัสชนท์ กาทองทุ่ง หัวหน้างานบริหารงานทั่วไป

นโยบายการบริหาร ทรัพยากรบุคคล	กิจกรรม/การดำเนินงาน	ผลการดำเนินการ	ผู้รับผิดชอบ
		<p>และสนับสนุนงบประมาณเพื่อการจัดทำประกัน สุขภาพกลุ่มสำหรับลูกจ้างชั่วคราวรายเดือน และรายวันของบุคลากรคณะศิลปศาสตร์ รวมถึงการจัดทำประกันภัยอุบัติเหตุส่วนบุคคล กลุ่มมหาวิทยาลัยพะเยา</p> <p>6. คณะศิลปศาสตร์ได้แสดงความยินดีกับบุคลากร ของคณะฯ ผ่านเว็บไซต์ และสื่อออนไลน์ตาม โอกาสสำคัญต่างๆ อาทิเช่น การได้รับการ แต่งตั้งทางกำหนดตำแหน่งทางวิชาการ การได้ เลื่อนตำแหน่งทางการบริหาร การได้ตีพิมพ์ เผยแพร่ผลงานวิจัย/ผลงานทางวิชาการ</p> <p>7. คณะศิลปศาสตร์ได้แจ้งข้อมูล ข่าวสาร สวัสดิการ สิทธิประโยชน์ต่างๆ ให้บุคลากรได้ ทราบข้อกฎหมายของมหาวิทยาลัยพะเยาที่ควร ทราบ ดังนี้</p> <p>7.1 ข้อบังคับมหาวิทยาลัยพะเยา ว่าด้วย กองทุนสำรองเลี้ยงชีพสำหรับบุคลากร มหาวิทยาลัยพะเยา</p> <p>7.2 ข้อบังคับว่าด้วย หลักเกณฑ์และวิธีการ</p>	

นโยบายการบริหาร ทรัพยากรบุคคล	กิจกรรม/การดำเนินงาน	ผลการดำเนินการ	ผู้รับผิดชอบ
		จ่ายเงินชดเชยของพนักงานมหาวิทยาลัยพะเยา พ.ศ. 2560 7.3 ประกาศมหาวิทยาลัยพะเยา เรื่อง กำหนดอัตราเบิกจ่ายเงินสวัสดิการ พ.ศ. 2565	
ปัญหา อุปสรรค	เนื่องจากสถานการณ์หมอกควันพื้นที่มหาวิทยาลัยพะเยา ส่งผลกระทบในการพัฒนาบุคลากร คณะศิลปศาสตร์ ดังนี้ 1. ในการดำเนินการวิจัยเกิดอุปสรรคในการจัดเก็บข้อมูล การทดลองใช้เครื่องมืองานวิจัยผ่านช่องทางออนไลน์ กลุ่มตัวอย่างขาดความพร้อมในเรื่องอุปกรณ์การสื่อสาร รวมถึงข้อจำกัดในการเดินทางออกนอกพื้นที่ การปฏิเสธและหรือเลื่อนการให้สัมภาษณ์ผู้ให้ข้อมูลสำคัญในการวิจัย 2. การดำเนินการตามแผนงาน/โครงการต่าง ๆ ที่ต้องมีการปฏิสัมพันธ์กับบุคคลจำนวนมาก หลายโครงการ/กิจกรรมมีการเปลี่ยนรูปแบบเป็นการดำเนินการทางออนไลน์มากขึ้น		1. รองคณบดีฝ่ายบริหาร 2. นางสาวสุกัญญา เสมอเชื้อ ศึกษารแทนหัวหน้าสำนักงาน คณะศิลปศาสตร์ 3. นางสาวมนัสชนท์ กาทองทุ่ง หัวหน้างานบริหารงานทั่วไป
ข้อเสนอแนะผลการ วิเคราะห์การบริหารและ พัฒนาทรัพยากรบุคคล	1. คณะศิลปศาสตร์ มหาวิทยาลัยพะเยา ได้ตระหนักถึงสุขภาพความปลอดภัยของบุคลากรเป็นสิ่งสำคัญ ปรับเปลี่ยนรูปแบบการอบรม สัมมนา ประชุมให้เหมาะสมและเป็นไปตามสถานการณ์ รูปแบบออนไลน์ 2. คณะศิลปศาสตร์ส่งเสริม สนับสนุนให้บุคลากรของคณะฯ เพื่อเพิ่มพูนความรู้ ทักษะ ทักษะที่ดีในการปฏิบัติงานให้มีประสิทธิภาพ จริยธรรมในการปฏิบัติงาน และพัฒนาไปในทางที่ดีขึ้น โดยส่งเสริมให้บุคลากรเข้ารับการอบรม สัมมนา ณ สถานที่จัดอบรม 3. คณะศิลปศาสตร์ได้มีแผนพัฒนาบุคลากรเพื่อให้สอดคล้องกับแผนยุทธศาสตร์ของคณะและมหาวิทยาลัย ซึ่งในรอบปีงบประมาณ 2568 สรุปผลการดำเนินการตามแผนพัฒนาฯ ดังนี้		1. รองคณบดีฝ่ายบริหาร 2. นางสาวสุกัญญา เสมอเชื้อ ศึกษารแทนหัวหน้าสำนักงาน คณะศิลปศาสตร์ 3. นางสาวมนัสชนท์ กาทองทุ่ง หัวหน้างานบริหารงานทั่วไป

นโยบายการบริหาร ทรัพยากรบุคคล	กิจกรรม/การดำเนินงาน	ผลการดำเนินการ	ผู้รับผิดชอบ
	<p>3.1 คณะศิลปศาสตร์จัดโครงการเพื่อพัฒนาบุคลากรคณะศิลปศาสตร์ สำหรับบุคลากรสายวิชาการ และสำหรับบุคลากรสายสนับสนุน</p> <p>3.2 คณะศิลปศาสตร์จัดสรรงบประมาณเงินรายได้ของคณะฯ โดยสายวิชาการคณะฯ ให้การสนับสนุนคนละเป็นจำนวนเงิน 15,000 บาท ต่อปี และสายสนับสนุนคนละ 5,000 บาท ต่อปี เพื่อสนับสนุนการพัฒนาทรัพยากรบุคคลของคณะศิลปศาสตร์เข้ารับการอบรม ประชุม สัมมนา เพื่อเพิ่มพูนความรู้ ทักษะ ทักษะที่ดีในการปฏิบัติงานให้มีประสิทธิภาพ จริยธรรมในการปฏิบัติงาน และพัฒนาไปในทางที่ดีขึ้นตามพันธกิจและความถนัดและความสนใจของตนเองซึ่งสามารถนำมาปรับใช้ในการปฏิบัติงานได้</p>		

ภาคผนวก

ภาคผนวก ก: ข้อมูลอัตราเกษียณบุคลากรสายวิชาการคณะศิลปศาสตร์

สาขาวิชาภาษาจีน

ลำดับที่	ชื่อ - สกุล		ตำแหน่ง	คุณวุฒิการศึกษา			ตำแหน่งทางวิชาการ					วันเริ่มงาน/ วันบรรจุ	วันที่เกษียณ	
				ป.ตรี	ป.โท	ป.เอก	ผศ. (ป.โท)	ผศ. (ป.เอก)	รศ. (ป.โท)	รศ. (ป.เอก)	ศ. (ป.เอก)			
1	Mr.Huang	Sheng De	ผู้มีความรู้ความสามารถ		✓									30/9/2570
2	Mr.Wang	Zhiguo	ผู้มีความรู้ความสามารถ		✓									30/9/2570
3	Ms.Wang	Hui	ผู้มีความรู้ความสามารถ		✓									30/9/2570
4	Mr.Guan	Jiwei	ผู้มีความรู้ความสามารถ		✓									30/9/2570
5	ดร.จินตนา	ศรีเงิน	พนักงานมหาวิทยาลัย			✓						1/5/2550		30/9/2588
6	นายณัฐวร	วงศ์จิตราท	พนักงานมหาวิทยาลัย		✓							1/5/2549		30/9/2586
7	ผศ.ดร.ธิวานนท์	พูพวก	พนักงานมหาวิทยาลัย					✓				1/5/2549		30/9/2585
8	นายธาดรี	เจริญพรพิมลกุล	พนักงานมหาวิทยาลัย		✓							3/5/2547		30/9/2583
9	นายภัทรพงศ์	พินงาม	พนักงานมหาวิทยาลัย		✓							1/10/2547		30/9/2580
10	นางสาววราภรณ์	ใจประนพ	พนักงานมหาวิทยาลัย		✓							2/10/2560		30/9/2593
11	นางสาวศศิธร	นุริตมนต์	พนักงานมหาวิทยาลัย		✓							2/10/2560		30/9/2593
12	ผศ.ดร.สุภัทรา	โยธินศิริกุล	พนักงานมหาวิทยาลัย					✓				4/1/2560		30/9/2586
13	ดร.สุนทรี	ศรีวันทนิยกุล	พนักงานมหาวิทยาลัย			✓						1/6/2546		30/9/2583
14	ดร.โสมวรรณ	พั่วเวส	พนักงานมหาวิทยาลัย			✓						1/10/2547		30/9/2585
15	นายมงคล	ใจอาราม	ลูกจ้าง (งบรายได้คณะฯ)		✓									
16	นางสาววรรณสา	หมุดใหม่	พนักงานมหาวิทยาลัย		✓							2/10/2560		30/9/2592

สาขาวิชาภาษาญี่ปุ่น

ลำดับที่	ชื่อ - สกุล		ตำแหน่ง	คุณวุฒิการศึกษา			ตำแหน่งทางวิชาการ					วันเริ่มงาน/ วันบรรจุ	วันที่เกษียณ
				ป.ตรี	ป.โท	ป.เอก	ผศ.(ป. โท)	ผศ.(ป. เอก)	รศ.(ป. โท)	รศ.(ป. เอก)	ศ.(ป. เอก)		
1	Mr.Toshiaki	Kanaya	ผู้มีความรู้ความสามารถ	✓									30/9/2570
2	Dr.Isao	Yamaki	ผู้มีความรู้ความสามารถ			✓							30/9/2570
3	Mr.Matsubara	Daigo	ผู้มีความรู้ความสามารถ	✓									30/9/2570
4	นายณัฐกร	คำปวน	พนักงานมหาวิทยาลัย		✓							4/1/2555	30/9/2583
5	นางสาวพิรดา	โตนชัยภูมิ	พนักงานมหาวิทยาลัย		✓							6/5/2555	30/9/2588
6	ผศ.ณภัทร	แสนโกชน์	พนักงานมหาวิทยาลัย				✓					1/6/2549	30/9/2585
7	นางสาวพันธุ์พิชญา	ปัญญาฟู	พนักงานมหาวิทยาลัย		✓							5/6/2555	30/9/2584
8	ดร.อิทธิพล	บัวน้อย	พนักงานมหาวิทยาลัย			✓						1/5/2552	30/9/2580
9	นายปรีชา	ใจหาญ	ลูกจ้าง (งบรายได้คณะฯ)		✓								
10	ผศ.химพัฒน์	ประวั่ง	พนักงานมหาวิทยาลัย				✓					2/5/2554	30/9/2589

สาขาวิชาภาษาไทย

ลำดับที่	ชื่อ - สกุล	ตำแหน่ง	คุณวุฒิการศึกษา			ตำแหน่งทางวิชาการ					วันเริ่มงาน/ วันบรรจุ	วันที่เกษียณ
			ป.ตรี	ป.โท	ป.เอก	ผศ. (ป.โท)	ผศ. (ป.เอก)	รศ. (ป.โท)	รศ. (ป.เอก)	ศ. (ป.เอก)		
1	รศ.พูนพงษ์ งามเกษม	ผู้ทรงคุณวุฒิ						✓			1/10/2553	
2	ผศ.ดร.จากรุวรรณ เบญจาทิกุล	ผู้มีความรู้ความสามารถ					✓				1/6/2555	
3	นางสาวจินตนา แปปติบ	พนักงานมหาวิทยาลัย		✓							1/7/2556	30/9/2581
4	รศ.ดร.วรวรรณ ศรียากัย	พนักงานมหาวิทยาลัย							✓		13/11/2552	30/9/2579
5	ดร.วรัญญา อึ้งยงค์ศักดิ์	พนักงานมหาวิทยาลัย			✓						15/11/2550	30/9/2585
6	ดร.ศราวุธ หลอดดี	พนักงานมหาวิทยาลัย			✓						1/7/2556	30/9/2591
7	ดร.อธิพงษ์ เพ็ชรเกิด	พนักงานมหาวิทยาลัย			✓						5/6/2555	30/9/2588
8	ดร.บัณฑิต ทิพย์เดช	พนักงานมหาวิทยาลัย			✓						15/5/2555	30/9/2585
9	ผศ.ภัทรา เอกประเสริฐ	พนักงานมหาวิทยาลัย				✓					1/7/2549	30/9/2585
10	ดร.วิชรินทร์ แก่นจันทร์	พนักงานมหาวิทยาลัย			✓						1/7/2554	30/9/2586
11	ผศ.ดร.เอี่ยมพร ทิพย์เดช	พนักงานมหาวิทยาลัย					✓				1/6/2553	30/9/2586
12	ผศ.ดร.ปาริชาติ โปธิ	พนักงานมหาวิทยาลัย					✓				24/6/2551	30/9/2587
13	นางสาวพาณี ศรีวิภาต	พนักงานมหาวิทยาลัย		✓							2/5/2554	30/9/2577
14	ดร.นลินภัทร์ เมฆเกรียงไกร	พนักงานมหาวิทยาลัย			✓						5/6/2555	30/9/2581
15	นายอนุรักษ์ ไชยอั้ง	พนักงานมหาวิทยาลัย		✓							1/7/2557	30/9/2587
16	ดร.สิทธิชัย พันชน	พนักงานมหาวิทยาลัย			✓						1/7/2559	30/9/2590
17	นางสาวเยาวภา มูลเจริญ	พนักงานมหาวิทยาลัย		✓							3/7/2560	30/9/2591
18	นายคงอมร เหมรัตน์รักษ์	พนักงานมหาวิทยาลัย		✓							1/3/2555	30/9/2590
19	นายพิทยา เกียรติศรีธรรณกุล	พนักงานมหาวิทยาลัย		✓							7/1/2556	30/9/2588
20	นางสาวไพลิน อินคำ	พนักงานมหาวิทยาลัย		✓							1/4/2560	30/9/2593
21	นางสาวสายรุ่ง เพ็ชรอนุรักษ์	พนักงานมหาวิทยาลัย		✓							01/0/2568	30/9/2599

สาขาวิชาภาษาฝรั่งเศส

ลำดับที่	ชื่อ - สกุล	ตำแหน่ง	คุณวุฒิการศึกษา			ตำแหน่งทางวิชาการ					วันเริ่มงาน/ วันบรรจุ	วันที่เกษียณ
			ป.ตรี	ป.โท	ป.เอก	ผศ. (ป.โท)	ผศ. (ป.เอก)	รศ. (ป.โท)	รศ. (ป.เอก)	ศ. (ป.เอก)		
1	นางสาวยุวเรศ เลาทพรรด	พนักงานมหาวิทยาลัย		✓							4/1/2555	30/9/2588
2	นางสาวแสงเดือน กาศลังกา	พนักงานมหาวิทยาลัย		✓							23/5/2551	30/9/2587
3	นายอริคมน์ จิตรเกษมสุข	พนักงานมหาวิทยาลัย		✓							2/1/2562	30/9/2593
4	ดร.จารุกัญญา จิตรวงศนันท์	พนักงานมหาวิทยาลัย			✓						16/6/2551	30/9/2584
5	ดร.สุวรรณา ดลภราดร	พนักงานมหาวิทยาลัย			✓						2/7/2553	30/9/2587
6	Mr.Luc Nguyen	ผู้มีความรู้ความสามารถ		✓							10/1/2561	30/9/2570

สาขาวิชาภาษาอังกฤษ

ลำดับที่	ชื่อ - สกุล	ตำแหน่ง	คุณวุฒิการศึกษา			ตำแหน่งทางวิชาการ					วันเริ่มงาน/ วันบรรจุ	วันที่ เกษียณ
			ป.ตรี	ป.โท	ป. เอก	ผศ.(ป.โท)	ผศ.(ป. เอก)	รศ.(ป. โท)	รศ.(ป. เอก)	ศ.(ป. เอก)		
1	ดร.กัลยาณี ภูเจริญ	พนักงานมหาวิทยาลัย			✓						12/7/2554	30/9/2586
2	ผศ.เกริก เจษฎานูวัฒน์	พนักงานมหาวิทยาลัย				✓					3/6/2556	30/9/2587
3	ผศ.ดร.คมกฤษ ดาชม	พนักงานมหาวิทยาลัย					✓				2/6/2546	30/9/2576
4	ผศ.ดร.จิตติมา กาวีระ	พนักงานมหาวิทยาลัย					✓				3/2/2546	30/9/2580
5	นางสาวจุมพิศตรา ผูกจิต	พนักงานมหาวิทยาลัย		✓							5/6/2555	30/9/2583
6	ดร.ชนากา ดวงไฟ	พนักงานมหาวิทยาลัย			✓						3/9/2551	30/9/2584
7	นายชิตพงษ์ โพธิ์รังสิยากร	พนักงานมหาวิทยาลัย		✓							2/5/2554	30/9/2586
8	ผศ.ดร.ชวมพิศ ศรีวิชัย	พนักงานมหาวิทยาลัย					✓				3/5/2554	30/9/2577
9	นางสาวชุติมันต์ คำชาติ	พนักงานมหาวิทยาลัย		✓							3/10/2554	30/9/2587
10	ดร.ดารินทร์ อินทับทิม	พนักงานมหาวิทยาลัย			✓						3/6/2544	30/9/2579
11	นายธนปริญ สำเริง	พนักงานมหาวิทยาลัย	✓								1/10/2552	30/9/2586
12	นางสาวกทเอม แก้วพศุทธิ์	พนักงานมหาวิทยาลัย		✓							5/1/2551	30/9/2587
13	นางธัญพร มุลกาวิล	พนักงานมหาวิทยาลัย		✓							10/21/2551	30/9/2583
14	นางสาวนฤกร แสงศรีจันทร์	พนักงานมหาวิทยาลัย		✓							6/1/2554	30/9/2584
15	ดร.นริศา โพเจริญ	พนักงานมหาวิทยาลัย			✓						5/1/2550	30/9/2582
16	ดร.เบญจพร เทพสีหนู	พนักงานมหาวิทยาลัย			✓						6/1/2547	30/9/2583
17	ผศ.ดร.พิชญ์สินี เสถียรธราดล	พนักงานมหาวิทยาลัย					✓				11/2/2552	30/9/2580
18	ดร.ภัทรโรบล จรรย์สูตินันท์	พนักงานมหาวิทยาลัย			✓						6/1/2546	30/9/2578
19	นางสาวพิชญา นุเสน	พนักงานมหาวิทยาลัย		✓							6/5/2555	30/9/2587
20	รศ.ดร.เพ็ญภา คล้ายสิงห์โต	พนักงานมหาวิทยาลัย							✓		6/1/2554	30/9/2583

ลำดับที่	ชื่อ - สกุล		ตำแหน่ง	คุณวุฒิการศึกษา			ตำแหน่งทางวิชาการ					วันเริ่มงาน/ วันบรรจุ	วันที่เกษียณ
				ป.ตรี	ป.โท	ป.เอก	ผศ. (ป.โท)	ผศ. (ป.เอก)	รศ. (ป.โท)	รศ. (ป.เอก)	ศ. (ป.เอก)		
21	รศ.ดร.ผณินทรา	ธีรานนท์	พนักงานมหาวิทยาลัย							✓		7/1/2557	30/9/2578
22	นางสาวเยาวรัตน์	เม็งขาว	พนักงานมหาวิทยาลัย		✓							12/1/2548	30/9/2580
23	ผศ.ดร.รัตนา	ยาภิเล็ง	พนักงานมหาวิทยาลัย					✓				7/1/2545	30/9/2579
24	นางสาวแวววรรณ	พุทธรักษา	พนักงานมหาวิทยาลัย		✓							6/18/2553	30/9/2586
25	ดร.ศุภาวรรณ	ปิงใจ	พนักงานมหาวิทยาลัย			✓						6/1/2549	30/9/2586
26	ผศ.สมิท	ยีนศักดิ์	พนักงานมหาวิทยาลัย				✓					6/2/2546	30/9/2573
27	นายสมพงษ์	รูปทรง	พนักงานมหาวิทยาลัย		✓							10/20/2551	30/9/2582
28	ผศ.ดร.สุกัญญา	เกาะวิวัฒนากุล	พนักงานมหาวิทยาลัย					✓				6/15/2544	30/9/2579
29	นางสาวศิริรัตน์	หอมลา	พนักงานมหาวิทยาลัย		✓							11/2/2558	30/9/2588
30	ดร.เกรียงศักดิ์	ฐานะกอง	พนักงานมหาวิทยาลัย			✓						7/3/2560	30/9/2593
31	นางสาวอุฎิกา	เดชศิริวรรณ	พนักงานมหาวิทยาลัย		✓							1/2/2562	30/9/2596
32	ผศ.ดร.รัฐภาคย์	หัตถยาวิไลยพรรณ	พนักงานมหาวิทยาลัย					✓				6/15/2552	30/9/2589
33	ดร.กมลวดี	บุรณวัฒน์	พนักงานมหาวิทยาลัย			✓						8/1/2549	30/9/2582
34	นางสาวสว่างฤทัย	อัยกร	พนักงานมหาวิทยาลัย		✓							10/1/2562	30/9/2594
35	ดร.สมหมาย	รอดแป้น	พนักงานมหาวิทยาลัย			✓						6/1/2550	30/9/2582
36	ดร.จิตติพร	ไชยรินคำ	พนักงานมหาวิทยาลัย			✓						6/7/2550	30/9/2583
37	ดร.กุลธิดา	คำมี	พนักงานมหาวิทยาลัย			✓						10/15/2555	30/9/2590
38	ดร.เขตไทย	วงศ์วิชัย	พนักงานมหาวิทยาลัย			✓						10/14/2552	30/9/2578
39	นายจอมภพ	ณ นครพนม	พนักงานมหาวิทยาลัย		✓							1/4/2564	30/9/2592
40	ดร.พัชรินทร์	สังจญาติ	พนักงานมหาวิทยาลัย			✓						6/1/2554	30/9/2584

ลำดับที่	ชื่อ - สกุล	ตำแหน่ง	คุณวุฒิการศึกษา			ตำแหน่งทางวิชาการ					วันเริ่มงาน/ วันบรรจุ	วันที่เกษียณ
			ป.ตรี	ป.โท	ป.เอก	ผศ. (ป.โท)	ผศ. (ป.เอก)	รศ. (ป.โท)	รศ. (ป.เอก)	ศ. (ป.เอก)		
41	ดร.ชาญศักดิ์ เสียงเย็น	พนักงานมหาวิทยาลัย			✓						12/1/2554	30/9/2587
42	นายกรัชช ปัญญาจันทร์	พนักงานมหาวิทยาลัย		✓							6/9/2551	30/9/2579
43	ดร.บรรจง ไชยรินคำ	ผู้มีความรู้ความสามารถ			✓							30/9/2570
44	Ms.Brigitte O.Pasking	ผู้มีความรู้ความสามารถ		✓								30/9/2570
45	Dr.William John kingsbury	ผู้มีความรู้ความสามารถ			✓							30/9/2570
46	Mr.Edgar Chrustopher Gordyn	ผู้มีความรู้ความสามารถ		✓								30/9/2570
47	Mr.Albert Lisec	ผู้มีความรู้ความสามารถ	✓									30/9/2570
48	Ms.Gillian Louise Cooper-Wang	ผู้มีความรู้ความสามารถ	✓									30/9/2570
49	นางสาวอุทุมพร ศักดิ์โสภณ	ปฏิบัติงาน ณ รร.สาธิต		✓							5/1/2555	30/9/2589
50	นางสาวนิภาวรรณ นฤประมปรีดี	ปฏิบัติงาน ณ รร.สาธิต		✓							7/1/2556	30/9/2592
51	นายธนวัฒน์ วีระแสง	ปฏิบัติงาน ณ รร.สาธิต		✓							1/4/2560	30/9/2594
52	นางสาวจิตติมาพร ต้นจำปา	พนักงานมหาวิทยาลัย		✓							10/22/2551	30/9/2586
53	นางสาวอภิญา ห่านตระกูล	พนักงานมหาวิทยาลัย		✓							7/1/2559	30/9/2592
54	ผศ.สุวิทย์ ดีคำ	พนักงานมหาวิทยาลัย				✓					11/2/2558	30/9/2585
55	นางสาวรุ่งอรุณ อินใจ	พนักงานมหาวิทยาลัย		✓							6/15/2552	30/9/2590

ข้อมูลอัตราเกษียณบุคลากรสายสนับสนุน คณะศิลปศาสตร์

ลำดับที่	ชื่อ - สกุล	ตำแหน่ง	คุณวุฒิการศึกษา			ตำแหน่งที่สูงขึ้น				วันเริ่มงาน/วัน บรรจุ	วันที่เกษียณ
			ป. ตรี	ป. โท	ป.เอก	ชำนาญการ	ชำนาญการ พิเศษ	เชี่ยวชาญ	เชี่ยวชาญ พิเศษ		
1	นายกิตติพนธ์ เจริญกุล	นักวิชาการคอมพิวเตอร์	✓							24/10/2560	30/9/2592
2	นางสาวชุติมา บัญญาวงศ์	นักวิชาการศึกษา	✓							1/10/2555	30/9/2591
3	นางสาวปวีลี ดวงดี	นักวิชาการศึกษา		✓						5/1/2558	30/9/2589
4	นางพจนารถ เชิดสกุล	นักวิชาการเงินและบัญชี	✓							5/1/2558	30/9/2585
5	นางสาวไพลิน วงศ์ไชย	นักวิชาการศึกษา	✓			2567				1/10/2555	30/9/2590
6	นางสาวมนัสนันท์ กาทองทุ่ง	บุคลากร		✓						15/10/2553	30/9/2590
7	นายสถาพร เทพอุดม	นักวิชาการศึกษา	✓							1/2/2564	30/9/2596
8	นางสาวสุกัญญา เสมอเชื้อ	เจ้าหน้าที่บริหารงานทั่วไป		✓						1/12/2544	30/9/2580
9	นางสาวสุภาพร คำรส	นักวิชาการศึกษา		✓						1/5/2547	30/9/2586
10	นางสาวเสาวภักดิ์ วันสนุก	นักศึกษานักศึกษา		✓						18/11/2562	30/9/2596
11	นางสาวโลภิตา สุทระนะ	นักวิชาการศึกษา	✓	✓						8/10/2550	30/9/2586
12	นางสาวอรนภา อ่องประภฤติ	นักวิชาการพัสดุ		✓						15/10/2553	30/9/2588
13	นายจรรุญ ไชยเบา	นักวิเคราะห์นโยบายและแผน		✓						03/04/2566	30/9/2594
14	นายบุลิน ชัยยวน	นักวิชาการศึกษา	✓								
15	นายเชตฐพัฒน์ เพ็ญจริง	นักวิชาการโสตทัศนศึกษา (ลจ.ส่วนงาน)	✓								
16	นางสาววิศิศา วงศ์ช่างเงิน	นักวิชาการศึกษา (ลจ.ส่วนงาน)		✓							

ภาคผนวก ข: ข้อมูลบุคลากรสายวิชาการ ที่ต้องลาศึกษาต่อ และการขอกำหนดตำแหน่งทางวิชาการ สาขาวิชาภาษาจีน

ที่	ชื่อ - สกุล	ตำแหน่งทางวิชาการ	การศึกษาต่อ ป.เอก (ปีงบประมาณ)			การขอกำหนดตำแหน่งทางวิชาการ (ปีงบประมาณ)			การบรรจุตามแผน
			2568	2569	2570	2568	2569	2570	
1	Mr.Huang Sheng De	อาจารย์							
2	Mr.Wang Zhiguo	อาจารย์							
3	Ms.Wang Hui	อาจารย์							
4	Mr. Guan Jiwei	อาจารย์							
5	ดร.จินตนา ศรีเงิน	อาจารย์					✓		
6	นายณัฐวร วงศ์จิตราทร	อาจารย์			✓				
7	ผศ.ดร.ธิวานนท์ พูพวก	ผู้ช่วยศาสตราจารย์						✓	
8	นายชาติรี เจริญพรพิมลกุล	อาจารย์					✓		
9	นายภัทรพงศ์ พันงาม	อาจารย์					✓		
10	นางสาววราภรณ์ ใจประนพ	อาจารย์					✓		
11	นางสาวศศิธร นุริตมนต์	อาจารย์		✓			✓		
12	ผศ.ดร.สุภัทรา โยธินศิริกุล	ผู้ช่วยศาสตราจารย์						✓	
13	ดร.สุนทรี ศรีวันทนีกุล	อาจารย์					✓		
14	ดร.โสมวรรณ พัวเวส	อาจารย์					✓		
15	นางสาววรรณสา หมุดใหม่	อาจารย์							ลาศึกษาต่อ

1. ข้อมูลการลาศึกษาต่อในระดับปริญญาเอก

- บุคลากรที่มีคุณวุฒิปริญญาเอก จำนวน 5 คน
- บุคลากรลาศึกษาต่อ 1 คน คือ นางสาววรรณสา หมุดใหม่
- บุคลากรที่ยังไม่มีคุณวุฒิปริญญาเอก จำนวน 6 คน (ไม่นับอาจารย์ชาวต่างชาติ)

2. ข้อมูลตำแหน่งทางวิชาการ

- บุคลากรที่มีตำแหน่งทางวิชาการ ในตำแหน่ง ผู้ช่วยศาสตราจารย์ จำนวน 2 คน
- ไม่มีการดำเนินการยื่นขอกำหนดตำแหน่งในตำแหน่งผู้ช่วยศาสตราจารย์ ในปีงบประมาณ 2569
- บุคลากรที่ยังไม่มีตำแหน่งทางวิชาการ จำนวน 9 คน (ไม่นับอาจารย์ชาวต่างชาติ)

สาขาวิชาภาษาญี่ปุ่น

ที่	ชื่อ - สกุล	ตำแหน่ง ทางวิชาการ	การศึกษาต่อ ป.เอก (ปีงบประมาณ)			การขอกำหนดตำแหน่ง ทางวิชาการ (ปีงบประมาณ)			การบรรจุ ตามแผน
			2568	2569	2570	2568	2569	2570	
1	Mr.Toshiaki Kanaya	อาจารย์							
2	Dr.Isao Yamaki	อาจารย์							
3	Mr.Matsubara Daigo								
3	นายณัฐกร คำปวน	อาจารย์		✓				✓	
4	นางสาวพิรดา โตนชัยภูมิ	อาจารย์			✓			✓	
5	ผศ.ณภัทร แสนโกชน์	ผู้ช่วยศาสตราจารย์							
6	นางสาวพันธุ์พิชญา ปัญญาฟู	อาจารย์			✓			✓	
7	ดร.อิทธิพล บัว้อย	อาจารย์						✓	ลาศึกษาต่อ
8	นายปรีชา ใจหาญ	อาจารย์							
9	ผศ.โซมพัฒน์ ประวัง	ผู้ช่วยศาสตราจารย์							ลาศึกษาต่อ

1. ข้อมูลการลาศึกษาต่อในระดับปริญญาเอก

- บุคลากรที่มีคุณวุฒิปริญญาเอก จำนวน 2 คน
- บุคลากรลาศึกษาต่อ 1 คน คือ ผศ.โซมพัฒน์ ประวัง
- บุคลากรที่ยังไม่มีคุณวุฒิปริญญาเอก จำนวน 7 คน (ไม่นับอาจารย์ชาวต่างชาติ)

2. ข้อมูลตำแหน่งทางวิชาการ

- บุคลากรที่มีตำแหน่งทางวิชาการ ในตำแหน่ง ผู้ช่วยศาสตราจารย์ จำนวน 2 คน
- ไม่มีการดำเนินการยื่นขอกำหนดตำแหน่งในตำแหน่งผู้ช่วยศาสตราจารย์ ในปีงบประมาณ 2569
- บุคลากรที่ยังไม่มีตำแหน่งทางวิชาการ จำนวน 6 คน (ไม่นับอาจารย์ชาวต่างชาติ)

สาขาวิชาภาษาไทย

ที่	ชื่อ - สกุล	ตำแหน่ง ทางวิชาการ	การศึกษาต่อ ป.เอก (ปีงบประมาณ)			การขอกำหนดตำแหน่ง ทางวิชาการ (ปีงบประมาณ)			การบรรจุ ตามแผน
			2568	2569	2570	2568	2569	2570	
1	รศ.พูนพงษ์ งามเกษม	รองศาสตราจารย์							
2	ผศ.ดร.จารุวรรณ เบญจาทิกุล	ผู้ช่วยศาสตราจารย์							
3	นางสาวจินตนา แปปติบ	อาจารย์						✓	
4	รศ.ดร.วรวรรณ ศรียากัย	รองศาสตราจารย์							
5	ดร.วรัญญา อึ้งยงค์ศักดิ์	อาจารย์					✓		
6	ดร.ศราวุธ หล่อดี	อาจารย์				✓			
7	ดร.อธิพงษ์ เพ็ชรเกิด	อาจารย์				✓			
8	ดร.บัณฑิต ทิพย์เดช	อาจารย์				✓			
9	ผศ.ภัทรา เอกประเสริฐ	ผู้ช่วยศาสตราจารย์			✓				
10	ดร.วัชรินทร์ แก่นจันทร์	อาจารย์				✓			
11	ผศ.ดร.เอื้อมพร ทิพย์เดช	ผู้ช่วยศาสตราจารย์							
12	ผศ.ดร.ปาริชาติ โปธิ	อาจารย์							
13	นางสาวพาณี ศรีวิภาต	อาจารย์		✓		✓			
14	ดร.นลินภัทร์ เมฆเกรียงไกร	อาจารย์				✓			
15	นายอนุรักษ์ ไชยอึ้ง	อาจารย์							ลาศึกษาต่อ
16	นางสาวเยาวภา มูลเจริญ	อาจารย์							ลาศึกษาต่อ
17	ดร.สิทธิชัย พันชน	อาจารย์							ลาศึกษาต่อ
18	ดร.คงอมร เหมรัตน์รักษ์	อาจารย์							
19	นายพิทยา ดวงตาคำ	อาจารย์							ลาศึกษาต่อ
20	นางสาวไพลิน อินคำ	อาจารย์							ลาศึกษาต่อ

1. ข้อมูลการลาศึกษาต่อในระดับปริญญาเอก

- บุคลากรที่มีคุณวุฒิปริญญาเอก จำนวน 11 คน
- บุคลากรลาศึกษาต่อ 4 คน คือ นายอนุรักษ์ ไชยอึ้ง, นางสาวเยาวภา มูลเจริญ, นายพิทยา ดวงตาคำ, นางสาวไพลิน อินคำ
- บุคลากรที่ยังไม่มีคุณวุฒิปริญญาเอก จำนวน 5 คน (ไม่นับผู้ทรงคุณวุฒิและผู้มีความรู้ความสามารถพิเศษ)

2. ข้อมูลตำแหน่งทางวิชาการ

- บุคลากรที่มีตำแหน่งทางวิชาการ ในตำแหน่ง ผู้ช่วยศาสตราจารย์ จำนวน 6 คน
- ไม่มีการดำเนินการยื่นขอกำหนดตำแหน่งในตำแหน่งผู้ช่วยศาสตราจารย์ ในปีงบประมาณ 2569
- มีอาจารย์ จำนวน 1 คน ที่ขอรับการประเมินการสอน ในปีงบประมาณ 2568-2569 คือ ดร.บัณฑิต ทิพย์เดช,

- บุคลากรที่ยังไม่มีตำแหน่งทางวิชาการ จำนวน 11 คน (ไม่นับผู้ทรงคุณวุฒิและผู้มีความรู้ความสามารถพิเศษ)

สาขาวิชาภาษาฝรั่งเศส

ที่	ชื่อ - สกุล	ตำแหน่งทางวิชาการ	การศึกษาต่อ ป.เอก (ปีงบประมาณ)			การขอกำหนดตำแหน่งทางวิชาการ (ปีงบประมาณ)			การบรรลุตามแผน
			2568	2569	2570	2568	2569	2570	
1	Mr.Luc Nguyen	อาจารย์							
2	ดร.จาร์กัญญา จิตรวงค์นันท์	อาจารย์				✓			
3	นางสาวยุวเรศ เลหาพรรค	อาจารย์		✓				✓	
4	นางสาวแสงเดือน กาศลังกา	อาจารย์	✓					✓	
5	ดร.สุวรรณา ตลภราดร	อาจารย์				✓			
6	นายอริศมน์ จิตรเกษมสุข	อาจารย์			✓			✓	

1. ข้อมูลการลาศึกษาต่อในระดับปริญญาเอก

- บุคลากรที่มีคุณวุฒิปริญญาเอก จำนวน 2 คน
- บุคลากรลาศึกษาต่อ ไม่มี
- บุคลากรที่ยังไม่มีคุณวุฒิปริญญาเอก จำนวน 3 คน (ไม่นับอาจารย์ชาวต่างชาติ)

2. ข้อมูลตำแหน่งทางวิชาการ

- บุคลากรที่มีตำแหน่งทางวิชาการ ไม่มี
- ไม่มีดำเนินการยื่นขอกำหนดตำแหน่งในตำแหน่งผู้ช่วยศาสตราจารย์ ในปีงบประมาณ 2569
- ไม่มีอาจารย์ ที่ขอรับการประเมินการสอน ในปีงบประมาณ 2569
- บุคลากรที่ยังไม่มีตำแหน่งทางวิชาการ จำนวน 5 คน (ไม่นับอาจารย์ชาวต่างชาติ)

สาขาวิชาภาษาอังกฤษ

ที่	ชื่อ - สกุล	ตำแหน่งทางวิชาการ	การศึกษาต่อ ป.เอก (ปีงบประมาณ)			การขอกำหนดตำแหน่งทางวิชาการ (ปีงบประมาณ)			การบรรลุตามแผน
			2568	2569	2570	2568	2569	2570	
1	Ms.Brigette O.Pasking	อาจารย์							
2	Dr.William John kingsbury	อาจารย์							
3	Mr.Edgar Christopher Gordyn	อาจารย์							
4	Mr.Albert Lisec	อาจารย์							
5	Ms.Gillian Louise Cooper-Wang	อาจารย์							
6	ดร.บรรจง ไชยรินคำ	อาจารย์							
7	ผศ.ดร.จิตติมา กาวีระ	ผู้ช่วยศาสตราจารย์							

สาขาวิชาภาษาอังกฤษ

ที่	ชื่อ - สกุล	ตำแหน่ง ทางวิชาการ	การศึกษาต่อ ป.เอก (ปีงบประมาณ)			การขอกำหนดตำแหน่งทาง วิชาการ (ปีงบประมาณ)			การบรรจุ ตามแผน
			2568	2569	2570	2568	2569	2570	
8	ดร.กัลยาณี ภูเจริญ	อาจารย์				✓			
9	ผศ.เกริก เจษฎานุวัฒน์	ผู้ช่วยศาสตราจารย์	✓						
10	ผศ.ดร.คมกฤษ ตาชม	ผู้ช่วยศาสตราจารย์							
11	นางสาวจุมพิศตรา ผูกจิต	อาจารย์		✓		✓			
12	ดร.ชนภา ดร.ชนภา	อาจารย์				✓			
13	นายชิตพงษ์ โพธิ์รังสิยากร	อาจารย์		✓			✓		
14	ผศ.ดร.ชวนพิศ ศรีวิชัย	ผู้ช่วยศาสตราจารย์							
15	นางสาวชุติมันต์ คำชาติ	อาจารย์		✓		✓			
16	ดร.ดารินทร์ อินทับทิม	อาจารย์				✓			
17	นายธนปรีญ นายธนปรีญ	อาจารย์							
18	นางสาวภทเอม แก้วพศุทธิ์	อาจารย์				✓			
19	นางธัญพร มูลกาวิล	อาจารย์		✓		✓			
20	นางสาวนฤภร แสงศรีจันทร์	อาจารย์			✓				
21	ดร.นริศา ไพเจริญ	อาจารย์				✓			
22	ดร.เบญจพร เทพสีหนู	อาจารย์				✓			
23	ผศ.ดร.พิชญ์สินี เสถียรธราดล	ผู้ช่วยศาสตราจารย์							
24	ดร.ภัทรโรบล จริยัฐินันท์	อาจารย์							
25	นางสาวพิชญา นุเสน	อาจารย์		✓					✓
26	รศ.ดร.เพ็ญนภา คล้ายสิงห์โต	รองศาสตราจารย์							
27	รศ.ดร.ผณินทรา ชีรานนท์	รองศาสตราจารย์							
28	นางสาวเยาวรัตน์ เน็งขาว	อาจารย์				✓			
29	ผศ.ดร.รัตนา ยาวีเล็ง	ผู้ช่วยศาสตราจารย์							
30	นางสาวรุ่งอรุณ อินใจ	อาจารย์			✓	✓			
31	นางสาวแวววรรณ พุทธรักษา	อาจารย์				✓			
32	ดร.ศุภาวรรณ ปิงใจ	อาจารย์				✓			
33	ผศ.สนิท ยืนศักดิ์	ผู้ช่วยศาสตราจารย์							
34	นายสมพงษ์ รูปทรง	อาจารย์			✓		✓		
35	ผศ.ดร.สุกัญญา เกาะวิวัฒนากุล	ผู้ช่วยศาสตราจารย์							
36	ผศ.สุวิทย์ ดิคำ	ผู้ช่วยศาสตราจารย์				✓			

สาขาวิชาภาษาอังกฤษ

ที่	ชื่อ - สกุล	ตำแหน่ง ทางวิชาการ	การศึกษาต่อ ป.เอก (ปีงบประมาณ)			การขอกำหนดตำแหน่งทาง วิชาการ (ปีงบประมาณ)			การบรรจุ ตามแผน
			2568	2569	2570	2568	2569	2570	
37	นางสาวศิริรัตน์ หอมลา	อาจารย์	✓						
38	ดร.เกรียงศักดิ์ ฐานะกอง	อาจารย์				✓			
39	นางสาวอุษิตา เตชะศิริวรรณ	อาจารย์		✓		✓			
40	ผศ.ดร.รัฐภาคย์ ทัฬหยาวิไลพรหม	ผู้ช่วยศาสตราจารย์							
41	ดร.กมลลาวดี บุรณวันณะ	อาจารย์				✓			
42	นางสาวสว่างอุทัย ยัยกร	อาจารย์		✓		✓			
43	ดร.สมหมาย รอดแป้น	อาจารย์							
44	ดร.จิตติพร ไชยรินคำ	อาจารย์							
45	ดร.กุลธิดา คำมี	อาจารย์							
46	ดร.เขตไทย วงศรีชัย	อาจารย์				✓			
47	นายจอมภพ ณ นครพนม	อาจารย์			✓				
48	ดร.พัชรินทร์ สัจจญาติ	อาจารย์							
49	นางสาวอุทุมพร คักดีโสภณ	อาจารย์							
50	นางสาวนิภาวรรณ นฤปรมปรีดี	อาจารย์							
51	นายธนวัฒน์ วีระแสง	อาจารย์							
52	นายกรธัช ปัญญาจันทร์	อาจารย์							ลาศึกษาต่อ
53	นางสาวจิตติมาพร ต้นจำปา	อาจารย์							ลาศึกษาต่อ
54	ดร.ชาญศักดิ์ เสียงเย็น	อาจารย์							
55	นางสาวอภิญา ห่านตระกูล	อาจารย์							ลาศึกษาต่อ

1. ข้อมูลการลาศึกษาต่อในระดับปริญญาเอก

- บุคลากรที่มีคุณวุฒิปริญญาเอก จำนวน 25 คน
- บุคลากรลาศึกษาต่อจำนวน 4 คน คือ นายกรธัช ปัญญาจันทร์, นางสาวจิตติมาพร ต้นจำปา, นางสาวอภิญา ห่านตระกูล, ผศ.สุวิทย์ ดิคำ
- บุคลากรที่ยังไม่มีคุณวุฒิปริญญาเอก จำนวน 24 คน (ไม่นับอาจารย์ชาวต่างชาติและผู้มีความรู้ความสามารถพิเศษ)

2. ข้อมูลตำแหน่งทางวิชาการ

- บุคลากรที่มีตำแหน่งทางวิชาการ จำนวน 12 คน
- ไม่มีการดำเนินการยื่นขอกำหนดตำแหน่งในตำแหน่งผู้ช่วยศาสตราจารย์ ในปีงบประมาณ 2569
- บุคลากรที่ยังไม่มีตำแหน่งทางวิชาการ จำนวน 37 คน (ไม่นับผู้ทรงคุณวุฒิและผู้มีความรู้ความสามารถพิเศษ)

2.5 ข้อมูลบุคลากรสายสนับสนุน ที่ต้องยื่นขอกำหนดตำแหน่งที่สูงขึ้น

ลำดับ ที่	ชื่อ - สกุล	ตำแหน่ง	คุณวุฒิการศึกษา			ตำแหน่งที่สูงขึ้น				หมายเหตุ
			ป. ตรี	ป. โท	ป. เอก	ชำนาญ การ	ชำนาญ การพิเศษ	เชี่ยวชาญ	เชี่ยวชาญ พิเศษ	
1	นายกิตติพันธ์ เจริญกุล	นักวิชาการ คอมพิวเตอร์	✓			2572				
2	นางสาวชุตินา ปัญญาวงศ์	นักวิชาการศึกษา	✓			2572				
3	นางสาวปวีลี ดวงดี	นักวิชาการศึกษา		✓		2572				
4	นางพจนารถ เชิดสกุล	นักวิชาการเงินและ บัญชี	✓			2572				
5	นางสาวไพลิน วงศ์ไชย	นักวิชาการศึกษา	✓			2567				
6	นางสาวมณีนันท์ กาทองทุ่ง	บุคลากร		✓		2572				ผ่านการ ประเมินค่า งานแล้ว
7	นายสถาพร เทพอุดม	นักวิชาการศึกษา	✓			2575				
8	นางสาวสุกัญญา เสมอเชื้อ	เจ้าหน้าที่ บริหารงานทั่วไป		✓		2572				
9	นางสาวสุภาพร คำรงค์	นักวิชาการศึกษา		✓		2572				ผ่านการ ประเมินค่า งานแล้ว
10	นางสาวเสาวภาค วันสนุก	นักกิจการนักศึกษา		✓		2572				
11	นางสาวโสภิตา สุทธนะ	นักวิชาการศึกษา	✓			2572				ผ่านการ ประเมินค่า งานแล้ว
12	นางสาวอรนภา อองประภฤติ	นักวิชาการพัสดุ		✓		2572				
13	นายจรรยา ไชยบัว	นักวิเคราะห์ นโยบายและแผน		✓		2575				
14	นายบุลิน ย้วยวน	นักวิชาการศึกษา	✓			2577				

อาจารย์ที่ได้รับพระราชทานโล่รางวัลนักวิจัยดีเด่นที่มีผลงานการตีพิมพ์สูงสุด
กลุ่มมนุษยศาสตร์และสังคมศาสตร์ ปีงบประมาณ 2568



คณะศิลปศาสตร์ มหาวิทยาลัยพะเยา
ขอแสดงความยินดีกับ

ดร.กุลธิดา คำมี
อาจารย์ประจำสาขาวิชาภาษาอังกฤษ

ที่ได้รับพระราชทานโล่รางวัล
นักวิจัยดีเด่นที่มีผลงานการตีพิมพ์สูงสุด
กลุ่มมนุษยศาสตร์และสังคมศาสตร์ ปี 2567

ในพิธีพระราชทานปริญญาบัตร
แก่ผู้สำเร็จการศึกษาจากมหาวิทยาลัยพะเยา ประจำปีการศึกษา 2567

หน่วยวิจัย คณะศิลปศาสตร์ มหาวิทยาลัยพะเยา 054466666 ต่อ 1684 <https://www.libarts.up.ac.th/> ประชาสัมพันธ์คณะศิลปศาสตร์

อาจารย์ที่ผ่านการประเมินระดับอาจารย์มืออาชีพ (UP-PSF) ปีงบประมาณ 2568



คณะศิลปศาสตร์ มหาวิทยาลัยพะเยา

ขอแสดงความยินดีกับอาจารย์ชาวต่างชาติท่านแรก
ของมหาวิทยาลัยพะเยาในโอกาสผ่านการประเมิน

อาจารย์มืออาชีพ มหาวิทยาลัยพะเยา ระดับ 3
UP-PROFESSIONAL STANDARD FRAMEWORK (UP-PSF) LEVEL 3

MR.WANG ZHIGUO
อาจารย์ประจำสาขาวิชาภาษาจีน

ประกาศ ณ วันที่ 4 กันยายน 2568

หน่วยวิจัย คณะศิลปศาสตร์ ☎ 054466666 ต่อ 1684 🌐 <https://www.libarts.up.ac.th/>

อาจารย์ที่ได้รับตำแหน่งทางวิชาการ ปีงบประมาณ 2568



ผศ.ดร.รัตนา ยาวิเลิง



ผศ.ดร.ปาริชาติ โปธิ



ผศ.สุวิทย์ ติคำ

อาจารย์ที่ผ่านการประเมินผลการสอนเพื่อขอกำหนดตำแหน่งทางวิชาการ ปีงบประมาณ 2568



ดร.เกรียงศักดิ์ สุวานะกอง



ดร.บัณฑิต ทิพย์เดช



ดร.คองอมร เหมรัตน์รักษ์

บุคลากรสายสนับสนุนที่ได้รับตำแหน่งที่สูงขึ้น ปีงบประมาณ 2568



คณะศิลปศาสตร์ มหาวิทยาลัยพะเยา

ขอแสดงความยินดีกับ

พนักงานมหาวิทยาลัยสายสนับสนุน
ที่ได้รับการแต่งตั้งให้ดำรงตำแหน่งสูงขึ้น

คุณไพลิน วงศ์ไชย

ตำแหน่ง นักวิชาการศึกษา

ระดับ “ชำนาญการ”

ตั้งแต่วันที่ 24 เมษายน 2568



บุคลากรสายสนับสนุนที่ผ่านการประเมินค่างานขอตำแหน่งเพื่อขอตำแหน่งที่สูงขึ้น



นางสาวสุภาพร คาร์ต



นางสาวโสภิตา สุทธนะ

บุคลากรสายสนับสนุนที่รับทุนวิจัย ปีงบประมาณ 2568



นางสาวสุภาพร คาร์ต



นายสถาพร เทพอุดม

ภาคผนวก ง: ภาพสรุปผลการดำเนินงาน ตามแผนพัฒนารายบุคคล (IDP) ประจำปี 2568

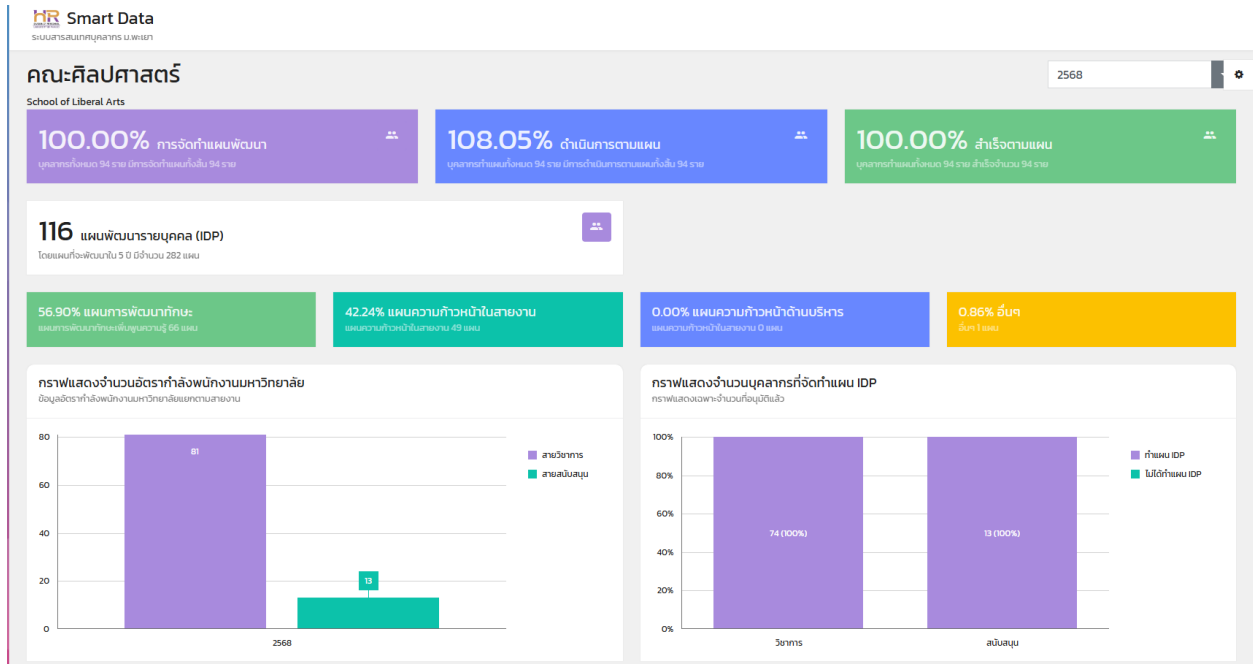

ภาคผนวก จ: ผลงานที่ได้รับการตีพิมพ์เผยแพร่ระดับนานาชาติ ประจำปีงบประมาณ 2568

ที่	ชื่อผลงาน	นักวิจัย	ฐานข้อมูล	การอ้างอิง	หมายเหตุ
1	Needs of English-Nursing Communicative Skills, Functions and Content for Nursing Students in a Thai Program: Perspectives of Nursing Lecturers at a University in Northern Thailand	Krek Chetsadanuwat	Q1	Chetsadanuwat, K. (2024). Needs of English-Nursing Communicative Skills, Functions and Content for Nursing Students in a Thai Program: Perspectives of Nursing Lecturers at a University in Northern Thailand. <i>LEARN Journal: Language Education and Acquisition Research Network</i> , 17(2), 711-744.	2 ก.ค.67
2	Grammaticalization of Future-Time Reference Markers in Korean and Thai: A Focus on Morphosyntax and Conceptual Motivation	ศาสตราจารย์ ดร.Seongha Rhee อาจารย์ประจำคณะศิลปศาสตร์ ม.มหิดล, ดร.กุลธิดา คำมี	Q1	Rhee, S., & Khammee, K. (2024). Grammaticalization of Future-Time Reference Markers in Korean and Thai: A Focus on Morphosyntax and Conceptual Motivation. <i>GEMA Online® Journal of Language Studies</i> , 24(3), 1-19.	ส.ค.67
3	Embracing Global Voices: An Exploration of Thai Teachers' Attitudes and Practices on Culturally Diverse ELT Materials in a Northern Thai University	ผศ.ดร.รัฐภาคย์ หัตถยาวิไลพรหม	Q1	Huttayavilaiphan, R. (2024). Embracing Global Voices: An Exploration of Thai Teachers' Attitudes and Practices on Culturally Diverse ELT Materials in a Northern Thai University. <i>Journal of Intercultural Communication</i> , 24(3), 11-23.	1 ก.ย.67
4	Digital Competence and Anxiety in Thai University English Education: Impacts on Teachers and Students	ผศ.ดร.รัฐภาคย์ หัตถยาวิไลพรหม	Q1	Huttayavilaiphan, R. (2024). Digital Competence and Anxiety in Thai University English Education: Impacts on Teachers and Students. <i>World Journal of English Language</i> , 15(1), 225-251.	2 ก.ย.67
5	The Use of Scaffolding Strategies to Enhance the Writing Development of EFL Students	Jittiporn Chairinkam and Rattana Yawiloeng	Q1	Chairinkam, J., & Yawiloeng, R. (2024). The Use of Scaffolding Strategies to Enhance the Writing Development of EFL Students. <i>Theory and Practice in Language Studies</i> , 14(9), 2996- 3007.	ก.ย.67
6	Voices from the EFL literature classroom: Students' attitudes towards the use of multimodal literature to improve their CEFR literary reading competence at C1 level	Asst. Prof. Dr. Sukanya Kaowiwattanakul	Q1	Kaowiwattanakul, S. (2024). Voices from the EFL literature classroom: Students' attitudes towards the use of multimodal literature to improve their CEFR literary reading competence at C1 level. <i>Theory and Practice in Language Studies</i> , 14(9), 2889-2899.	ก.ย.67
7	From Globalization to Localization: Promoting EFL Students' Reading Comprehension Using GFOS Model Based on Collaborative Learning Approach	Asst. Prof. Anusit Panklam, Asst. Prof. Dr. Sukanya Kaowiwattanakul	Q1	Panklam, A. and Kaowiwattanakul, S. (2024). From Globalization to Localization: Promoting EFL Students' Reading Comprehension Using GFOS Model Based on Collaborative Learning Approach. <i>Theory and Practice in Language Studies</i> , 14(9), 2791-2801.	ก.ย.67

ที่	ชื่อผลงาน	นักวิจัย	ฐานข้อมูล	การอ้างอิง	หมายเหตุ
8	Infographic English Literature Textbook: Faster and Better in Function Educational Material in the Disruptive Digital Age	Dr.chanapa Duangfai	Q1	Duangfai, C. (2024). Infographic English Literature Textbook: Faster and Better in Function Educational Material in the Disruptive Digital Age. <i>Theory and Practice in Language Studies</i> , 14(9), 2743-2749.	น.ย.67
9	The use of simulation techniques to enhance English speaking skills of EFL secondary school students	Ms. Sornsawan Kamrach, Asst. Prof. Dr. Chuanpit Sriwichai	Q1	Kamrach, S. & Sriwichai, C. (2024). The use of simulation techniques to enhance English speaking skills of EFL secondary school students. <i>World Journal of English Language</i> , 15(1), 434-445.	น.ย.67
10	Green Discussion: Raising ESP Students' Environmental Awareness Through Film Circles	Kriangsak Thanakong and Sukanya Kaowiwattanakul	Q1	Thanakong, K.& Kaowiwattanakul, S. (2024). Green Discussion: Raising ESP Students' Environmental Awareness Through Film Circles. <i>Theory and Practice in Language Studies</i> , 14(10), 3257-3267.	ต.ค.67
11	From local flavor to global fandom: an exploration of the cultural presentation and attitudes towards using English by Thai content creators on the TikTok platform	ผศ.ดร.รัฐภาคย์ ทัฬหวิไลพรหม	Q1	Huttayavilaiphan, R. (2024). From local flavor to global fandom: an exploration of the cultural presentation and attitudes towards using English by Thai content creators on the TikTok platform. <i>Frontiers in Communication</i> , 9(2024), 1-18.	ต.ค.67
12	Modified literature circles: Improving ESP students' English-speaking skills through movie circles	Kriangsak Thanakong and Sukanya Kaowiwattanakul	Q1	Thanakong, K.& Kaowiwattanakul, S. (2024). Modified literature circles: Improving ESP students' English-speaking skills through movie circles. <i>World Journal of English Language</i> , 15(2), 1-10.	ต.ค.67
13	Understanding English Achievement Differences Among Undergraduate Students: Influencing Factors and Comparative Insights	Nattapan Ngamsom, Ruttaphak Huttayavilaiphan	Scopus 2	Ngamsom, N., & Huttayavilaiphan, R. (2025). Understanding English Achievement Differences Among Undergraduate Students: Influencing Factors and Comparative Insights. <i>European Journal of Educational Research</i> , 14(1), 267-282.	15 ม.ค 68
14	The goal-over-source asymmetry in Thai and Korean	Khammee, K., & Rhee, S.	Scopus 1	Khammee, K., & Rhee, S. (2025). The goal-over-source asymmetry in Thai and Korean. <i>Language and Cognition</i> , 17(27), 1-26.	25 ม.ค 68
15	Intercultural Communication in the Temple: Challenges and Strategies for Thai Monks Using English to Share Buddhist Teachings	Boonmatun, S., & Huttayavilaiphan, R.	Scopus 1	Boonmatun, S., & Huttayavilaiphan, R. (2025). Intercultural Communication in the Temple: Challenges and Strategies for Thai Monks Using English to Share Buddhist Teachings. <i>World Journal of English Language</i> , 15(5), 141-154.	2 เม.ย.68
16	From objective to subjective and intersubjective functions: The case of the	Khammee, K	Q1	Khammee, K. (2024). From objective to subjective and intersubjective functions: The case of the Thai 'truth'-lexeme. <i>Russian Journal of Linguistics</i> , 28(4), 942-965.	25 ธ.ค.67

ที่	ชื่อผลงาน	นักวิจัย	ฐานข้อมูล	การอ้างอิง	หมายเหตุ
	Thai 'truth'-lexeme				
17	Multimodal literature and CEFR reading proficiency: Improving literary reading skills in EFL learners	Kaowiwattanakul, S.	Q1	Kaowiwattanakul, S. (2025). Multimodal literature and CEFR reading proficiency: Improving literary reading skills in EFL learners. <i>Indonesian Journal of Applied Linguistics</i> , 15(1), 20-34.	2 พ.ค.68
18	Dataset on the optimization of a photovoltaic solar water pumping system in terms of pumping performance in remote areas of Phayao province using response surface methodology	Suriyachai, N., Kreetachat, T., Teeranon, P., Khongchamnan, P., & Imman, S.	Scopus 2	Suriyachai, N., Kreetachat, T., Teeranon, P., Khongchamnan, P., & Imman, S. (2024). Dataset on the optimization of a photovoltaic solar water pumping system in terms of pumping performance in remote areas of Phayao province using response surface methodology, <i>Data in Brief</i> , 54(2024), 1-9.	1 เม.ย. 67
19	Investigating EFL students' writing problems through the lens of Grammarly	Yawiloeng, R.	Scopus 1	Yawiloeng, R. (2025). Investigating EFL students' writing problems through the lens of Grammarly. <i>Theory and Practice in Language Studies</i> , 15(7), 2172-2181.	2025-07-07
20	Exploring English Learning Resilience among Thai EFL Learners: A Structural Equation Modeling (SEM) Approach	Sriwichai, C.	Scopus 1	Sriwichai, C. (2025). Exploring English Learning Resilience among Thai EFL Learners: A Structural Equation Modeling (SEM) Approach. <i>LEARN Journal: Language Education and Acquisition Research Network</i> , 18(2), 974-1001.	31-7-2025

ภาคผนวก ฉ: ข้อมูลการพัฒนาตนเองของบุคลากรสายวิชาการ

ปีงบประมาณ 2568 วันที่ 1 ตุลาคม 2567 – 30 กันยายน 2568

ข้อมูลการพัฒนาตนเองของบุคลากรสายวิชาการ (สาขาวิชาภาษาจีน)

ที่	ชื่อ - สกุล	ตำแหน่ง	สถิติจำนวนการฝึกอบรมหรือพัฒนา ทรัพยากรบุคคล (จำนวนครั้ง)
1	นายณัฐวร วงศ์จิตราทร	อาจารย์	4
2	นายภัทรพงศ์ พิณงาม	อาจารย์	4
3	ดร.สุนทรี ศรีวันทนิยกุล	อาจารย์	4
4	ผศ.ดร.สุภัทรา โยธินศิริกุล	อาจารย์	43
5	นางสาววราภรณ์ ใจประนพ	อาจารย์	4
6	นางสาวศศิธร นุริตมนต์	อาจารย์	4
7	นายชาติตรี เจริญพรพิมลกุล	อาจารย์	4
8	ดร.จินตนา ศรีเงิน	อาจารย์	4
9	ผศ.ดร.ธิดานนท์ พูพวก	อาจารย์	7
10	ดร.โสภณวรรณ พัวเวส	อาจารย์	3
11	Mr.Huang Sheng De	ผู้มีความรู้ความสามารถพิเศษ	3
12	Mr.Wang Zhiguo	ผู้มีความรู้ความสามารถพิเศษ	5
13	Ms.Wang Hui	ผู้มีความรู้ความสามารถพิเศษ	4
14	Mr.Sun Weihao	ผู้มีความรู้ความสามารถพิเศษ	4
15	Ms.Yang Canrong	ครูอาสาสมัครชาวจีน	4
16	Ms.Zhao Shuwei	ครูอาสาสมัครชาวจีน	4

3.2.2 ข้อมูลการพัฒนาตนเองของบุคลากรสายวิชาการ ปีงบประมาณ

2568 วันที่ 1 ตุลาคม 2567 – 30 กันยายน 2568

ข้อมูลการพัฒนาตนเองของบุคลากรสายวิชาการ (สาขาวิชาภาษาญี่ปุ่น)

ที่	ชื่อ - สกุล	ตำแหน่ง	สถิติจำนวนการฝึกอบรมหรือพัฒนา ทรัพยากรบุคคล (จำนวนครั้ง)
1	ผศ.ณภัทร แสนโกชน์	อาจารย์	5
2	นางสาวพันธุ์พิชญา ปัญญาฟู	อาจารย์	14
3	นายอิทธิพล บัวย่อย	อาจารย์	4
4	นายณัฐกร คำปวน	อาจารย์	5
5	นางสาวพิรดา โตนชัยภูมิ	อาจารย์	4
6	นายปรีชา ใจหาญ	อาจารย์ (งบรายได้อื่นๆ)	4
7	Mr.Toshiaki Kanaya	ผู้มีความรู้ความสามารถพิเศษ	5
8	Dr.Isao Yamaki	ผู้มีความรู้ความสามารถพิเศษ	5

3.2.3 ข้อมูลการพัฒนาตนเองของบุคลากรสายวิชาการ ปีงบประมาณ

2568 วันที่ 1 ตุลาคม 2567 – 30 กันยายน 2568

ข้อมูลการพัฒนาตนเองของบุคลากรสายวิชาการ (สาขาวิชาภาษาไทย)

ที่	ชื่อ - สกุล	ตำแหน่ง	สถิติจำนวนการฝึกอบรมหรือพัฒนา ทรัพยากรบุคคล (จำนวนครั้ง)
1	รศ.พูนพงษ์ งามเกษม	ผู้ทรงคุณวุฒิ	3
2	ผศ.ดร.จรรุวรรณ เบญจาทิกุล	ผู้มีความรู้ความสามารถพิเศษ	4
3	นางสาวจินตนา แปปดิบ	อาจารย์	11
4	รศ.ดร.วรวรรณ ศรียามัย	อาจารย์	16
5	ดร.วรัญญา ยิ่งยงค์ดี	อาจารย์	5
6	ดร.ศราวุธ หลอดดี	อาจารย์	14
7	ดร.อธิพงษ์ เพ็ชรเกิด	อาจารย์	4
8	ดร.บัณฑิต ทิพย์เดช	อาจารย์	15
9	ผศ.ภัทรา เอกประเสริฐ	อาจารย์	7
10	ดร.วัชรินทร์ แกนจันทร์	อาจารย์	11
11	ผศ.ดร.เอื้อมพร ทิพย์เดช	อาจารย์	18
12	ดร.ปาริชาติ โปธิ	อาจารย์	10
13	นางสาวพาณี ศรีวิภาต	อาจารย์	5
14	ดร.นลินภัทร์ เมฆเกรียงไกร	อาจารย์	22
15	นายอนุรักษ์ ไชยสัง	อาจารย์	4

3.2.4 ข้อมูลการพัฒนาตนเองของบุคลากรสายวิชาการ ปีงบประมาณ

2568 วันที่ 1 ตุลาคม 2567 – 30 กันยายน 2568

ข้อมูลการพัฒนาตนเองของบุคลากรสายวิชาการ (สาขาวิชาภาษาฝรั่งเศส)

ที่	ชื่อ - สกุล	ตำแหน่ง	สถิติจำนวนการฝึกอบรมหรือพัฒนา ทรัพยากรบุคคล (จำนวนครั้ง)
1	นางสาวยุวเรศ เลหาพรรค	อาจารย์	9
2	นางสาวแสงเดือน กาศลังกา	อาจารย์	8
3	นายอติคมน์ จิตรเกษมสุข	อาจารย์	5
4	ดร.จาร์กัญญ์ จิตรวงค์นันท์	อาจารย์	7
5	ดร.สุวรรณา ตลภราดร	อาจารย์	13
6	Mr.Luc Nguyen	ผู้มีความรู้ความสามารถพิเศษ	10

3.2.5 ข้อมูลการพัฒนาตนเองของบุคลากรสายวิชาการปีงบประมาณ

2568 วันที่ 1 ตุลาคม 2567 – 30 กันยายน 2568

ข้อมูลการพัฒนาตนเองของบุคลากรสายวิชาการ (สาขาวิชาภาษาอังกฤษ)

ที่	ชื่อ - สกุล	ตำแหน่ง	สถิติจำนวนการฝึกอบรมหรือพัฒนา ทรัพยากรบุคคล (จำนวนครั้ง)
1	ผศ.ดร.จิตติมา กาวีระ	คณบดี	9
2	ผศ.ดร.คมกฤษ ตาชม	อาจารย์	5
3	ดร.กัลยาณี ภูเจริญ	อาจารย์	5
4	ผศ.เกริก เจษฎานุกวัฒน์	อาจารย์	5
5	นางสาวจิตติมาพร ต้นจำปา	อาจารย์	11
6	นางสาวจุมพิศตรา ผูกจิต	อาจารย์	5
7	ดร.ชนภา ดวงไฟ	อาจารย์	11
8	นายชิตพงษ์ โพธิ์รังสิยากร	อาจารย์	12
9	ดร.ชวณพิศ ศรีวิชัย	อาจารย์	16
10	นางสาชูติมนต์ คำขาด	อาจารย์	11
11	ดร.ดารินทร์ อินทับทิม	อาจารย์	12
12	นายธนปริญ สำเรียง	อาจารย์	5
13	นางสาวธรรณนันทน์ ไชยวงศ์ษา	อาจารย์	24

ที่	ชื่อ - สกุล	ตำแหน่ง	สถิติจำนวนการฝึกอบรมหรือพัฒนา ทรัพยากรบุคคล (จำนวนครั้ง)
14	นางฉัญพร มุลกาวิล	อาจารย์	8
15	นางสาวนฤภร แสงศรีจันทร์	อาจารย์	4
16	ดร.นริศา ไพเจริญ	อาจารย์	8
17	ดร.เบญจพร เทพลีหนู	อาจารย์	10
18	ผศ.ดร.พิชญ์สินี เสถียรธราดล	อาจารย์	23
19	ดร.ภัทรโรบล จริยฉูตินันท์	อาจารย์	11
20	นางสาวพิชญา นุเสน	อาจารย์	2
21	ผศ.ดร.เพ็ญนภา คล้ายสิงห์โต	อาจารย์	5
22	รศ.ดร.ผณินทรา ชีรานนท์	อาจารย์	15
23	นางสาวเยาวรัตน์ เม็งขาว	อาจารย์	7
24	ดร.รัตนา ยาวีเลิง	อาจารย์	5
25	นางสาวรุ่งอรุณ อินใจ	อาจารย์	4
26	นายวัลลพ อยูดี	อาจารย์	4
27	นางสาวแวววรรณ พุทธรักษา	อาจารย์	6
28	ดร.ศุภาวรรณ บึงใจ	อาจารย์	4
29	ผศ.สมิท ยืนศักดิ์	อาจารย์	7
30	นายสมพงษ์ รูปทรง	อาจารย์	4
31	ผศ.ดร.สุกัญญา เกาะวิวัฒนากุล	อาจารย์	10
32	นายสุวิทย์ ดีคำ	อาจารย์	21
33	นางสาวศิริรัตน์ ทอมลา	อาจารย์	4
34	นายเกรียงศักดิ์ ฐานะกอง	อาจารย์	9
35	นางสาวยุถิกา เตชะศิริวรรณ	อาจารย์	16
36	ดร.รัฐภาคย์ หัตยาวิสัยพรรณ	อาจารย์	8
37	ดร.กมลาวดี บุรณวัฒน์นะ	อาจารย์	17
38	นางสาวสว่างฤทัย อัยกร	อาจารย์	10
49	นายสมหมาย รอดแป้น	อาจารย์	20
40	นางสาวจิตติพร ไชยรินคำ	อาจารย์	4
41	นางสาวกุลธิดา คำมี	อาจารย์	8
42	ดร.เขตไทย วงศ์วิชัย	อาจารย์	16
43	นายจอมภพ ฌ นครพนม	อาจารย์	4
44	นางสาวพัชรินทร์ สัจจญาติ	อาจารย์	4

ที่	ชื่อ - สกุล	ตำแหน่ง	สถิติจำนวนการฝึกอบรมหรือพัฒนา ทรัพยากรบุคคล (จำนวนครั้ง)
45	ดร.บรรจง ไชยรินคำ	ผู้มีความรู้ความสามารถพิเศษ	1
46	Ms.Brigette O.Pasking	ผู้มีความรู้ความสามารถพิเศษ	1
47	Dr.William John kingsbury	ผู้มีความรู้ความสามารถพิเศษ	2
48	Mr.Edgar Chrustopher Gordyn	ผู้มีความรู้ความสามารถพิเศษ	1
49	Mr.Albert Lisec	ผู้มีความรู้ความสามารถพิเศษ	1
50	Mr.John Alexander Lloyd	ผู้มีความรู้ความสามารถพิเศษ	2
51	Ms.Gillian Louise Cooper-Wang	ผู้มีความรู้ความสามารถพิเศษ	1

3.2.6 ข้อมูลการพัฒนาตนเองของบุคลากรสายสนับสนุน ปีงบประมาณ

2568 วันที่ 1 ตุลาคม 2567 – 30 กันยายน 2568

ข้อมูลการพัฒนาตนเองของบุคลากรสายสนับสนุน

ที่	ชื่อ - สกุล	ตำแหน่ง	สถิติจำนวนการฝึกอบรมหรือพัฒนา ทรัพยากรบุคคล (จำนวนครั้ง)
1	นางสาวสุกัญญา เสมอเชื้อ	เจ้าหน้าที่บริหารงานทั่วไป	26
2	นางสาวสุภาพร คาร์ศ	นักวิชาการศึกษา	9
3	นางสาวมนัสนันท์ กาทองทุ่ง	นักวิชาการเงินและบัญชี	18
4	นางพจนารถ เขิตสกุล	บุคลากร	6
5	นางสาวปวีลี ดวงดี	นักวิชาการศึกษา	7
6	นายกิตติพันธ์ เจริญกุล	นักวิชาการคอมพิวเตอร์	6
7	นางสาวโสภิตา สุทธนะ	นักวิชาการศึกษา	5
8	นางสาวชุตติมา ปัญญาวงศ์	นักวิชาการศึกษา	3
9	นางสาวไพลิน วงศ์ไชย	นักวิชาการศึกษา	4
10	นายสถาพร เทพอุดม	นักวิชาการศึกษา	4
11	นางสาวอรนภา อองประกฤติ	นักวิชาการพัสดุ	7
12	นางสาวเอมอร วงศ์สุวรรณ	นักวิชาการเงินและบัญชี	8
13	นางสาวเสาวภาค วันสนุก	นักศึกษานักศึกษา	4
14	นายจรรุญ ไชยเบา	นักวิเคราะห์นโยบายและแผน	8
15	นายเชษฐพัฒน์ เพ็ญจริง	นักวิชาการศึกษา	5
16	นายบุลิน ย้วยวน	นักวิชาการศึกษา	5
17	นางสาววิศรา วงศ์ช่างเงิน	นักวิชาการศึกษา	4



บันทึกข้อความ

หน่วยงาน สำนักงานคณะศิลปศาสตร์ คณะศิลปศาสตร์ โทร ๑๖๘๑

ที่ อว.๗๓๒๖.๐๑/๒๘๑๘

วันที่ ๑ ตุลาคม ๒๕๖๘

เรื่อง รายงานข้อมูลการขออนุมัติปฏิบัติงานแบบออนไลน์หรือแบบไม่เบิกค่าใช้จ่าย ผ่านระบบ UP DMS

เรียน คณบดีคณะศิลปศาสตร์

ตามที่มหาวิทยาลัยพะเยาได้ใช้ระบบสารบรรณอิเล็กทรอนิกส์ (UP DMS) เพื่อการรับ-ส่งหนังสือ และการเสนอหนังสือ ซึ่งระบบดังกล่าวสามารถลดจำนวนการใช้กระดาษ ลดขั้นตอนการจัดทำเอกสาร การเสนอหนังสือและเพื่อประโยชน์ในการสืบค้นเอกสารการปฏิบัติงานของท่าน และตามที่คณะศิลปศาสตร์ได้แจ้งแนวปฏิบัติการเสนอขออนุมัติเดินทางแบบออนไลน์หรือแบบไม่เบิกค่าใช้จ่าย โดยใช้ระบบ UP DMS นั้น

ข้าพเจ้า นางสาวสุกัญญา เสมอเชื้อ ผู้รักษาการแทนหัวหน้าสำนักงานคณะศิลปศาสตร์ จึงขอ รายงานข้อมูลการขออนุมัติปฏิบัติงานแบบออนไลน์หรือแบบไม่เบิกค่าใช้จ่าย ผ่านระบบ UP DMS ประจำปีงบประมาณ พ.ศ. ๒๕๖๘ (เดือนตุลาคม ๒๕๖๗-กันยายน ๒๕๖๘) (ดังแนบ)

จึงเรียนมาเพื่อโปรดทราบ จะขอบคุณยิ่ง

(นางสาวสุกัญญา เสมอเชื้อ)

ผู้รักษาการแทนหัวหน้าสำนักงานคณะศิลปศาสตร์

เรียน คณบดี
เมื่อโปรดทราบ

ผู้ช่วยศาสตราจารย์ ดร.พิชญ์สินี เสถียรธรราดล
รองคณบดีฝ่ายบริหาร คณะศิลปศาสตร์

- ๑ ก.ก. ๒๕๖๘

นางเงาวง

(ผู้ช่วยศาสตราจารย์ ดร.จิตติมา กาวีระ)
คณบดีคณะศิลปศาสตร์

- ๑ ก.ก. ๒๕๖๘

ข้อมูลการเดินทางไปปฏิบัติงานเพื่อการฝึกอบรม ประชุม สัมมนา เพื่อพัฒนาตนเอง และเพิ่มประสิทธิภาพในการปฏิบัติงาน

บุคลากรคณะศิลปศาสตร์ มหาวิทยาลัยพะเยา

ประจำปีงบประมาณ พ.ศ.2568

เดือนตุลาคม 2567

ชื่อ-สกุล	รายละเอียดการอบรม ประชุม สัมมนา	สาขาวิชา
อาจารย์อนุรักษ์ ไชยฮัง	ปฏิบัติงานในวันที่ 9 ตุลาคม 2567 เวลา 08.30-16.30 น. เพื่อเข้าร่วมโครงการอบรม "พัฒนาบุคลากรวิจัย และนวัตกรรม ด้านจริยธรรมการวิจัย"	ภาษาไทย
ผศ.ดร.สุกัญญา เกาะวิวัฒนากุล	ปฏิบัติงานในวันที่ 3 ตุลาคม 2567 เวลา 09.30-12.00 น. เพื่อเข้าร่วมอบรม "Innovative AI Pedagogy in Language Classroom" จัดโดยสถาบันภาษา จุฬาลงกรณ์มหาวิทยาลัย	ภาษาอังกฤษ
	ปฏิบัติงานในวันที่ 11 ตุลาคม 2567 เวลา 08.30-15.30 น. เพื่อเข้าร่วมโครงการอบรม "พัฒนาบุคลากรวิจัย และนวัตกรรม ด้านจริยธรรมการวิจัย" จัดโดยสำนักงานการวิจัยแห่งชาติ (วช.)	
ดร.ศราวุธ หล่อดี	ปฏิบัติงานในวันที่ 2 ตุลาคม 2567 เวลา 13.00-5.00 น. เพื่อเข้าร่วมฟังบรรยายผ่านระบบออนไลน์หัวข้อ "งานวิจัยสังคมกับประโยชน์ทางปัญญา" จัดโดยศูนย์มนุษยวิทยาสิรินธร	ภาษาไทย
	ปฏิบัติงานในวันที่ 7 ตุลาคม 2567 เวลา 13.00-15.00 น. เพื่อเข้าร่วมรับฟังการบรรยายผ่านระบบออนไลน์ในหัวข้อ "ระบบวิจัยสังคมศาสตร์ในประเทศออสเตรเลีย" จัดโดยศูนย์มานุษยวิทยาสิรินธร	
	ปฏิบัติงานในวันที่ 14 ตุลาคม 2567 เวลา 09.00-12.00 น. เพื่อเข้าร่วมเสวนาผ่านระบบออนไลน์ในหัวข้อ "นิทานนางต้นไทรย: นิทานไทยนิทานเทศ" จัดโดยภาควิชาภาษาตะวันออก คณะโบราณคดี มหาวิทยาลัยศิลปากร	
อาจารย์เยาว์รัตน์ เม็งขาว	ปฏิบัติงานในวันที่ 3 ตุลาคม 2567 เวลา 09.30-12.00 น. เพื่อเข้าร่วมอบรม "Innovative AI Pedagogy in Language Classroom" จัดโดยสถาบันภาษา จุฬาลงกรณ์มหาวิทยาลัย	ภาษาอังกฤษ
	ปฏิบัติงานในวันที่ 11 ตุลาคม 2567 เวลา 08.30-15.30 น. เพื่อเข้าร่วมโครงการอบรม "พัฒนาบุคลากรวิจัย และนวัตกรรม ด้านจริยธรรมการวิจัย" จัดโดยสำนักงานการวิจัยแห่งชาติ (วช.)	
	ปฏิบัติงานในวันที่ 11 ตุลาคม 2567 เวลา 09.00-12.00 น. เพื่อเข้าร่วมอบรมออนไลน์เรื่อง "AI for New-Gen Educator"	
	ปฏิบัติงานในวันที่ 18 ตุลาคม 2567 เวลา 09.00-12.00 น. เพื่อเข้าร่วมอบรมออนไลน์หัวข้อ "การพัฒนาหลักสูตรด้วยเกณฑ์ AUN-QA Version 4.0"	
	ปฏิบัติงานในวันที่ 25 ตุลาคม 2567 เวลา 12.00-14.30 น. เพื่อเข้าร่วมอบรมออนไลน์หัวข้อ "AI กับการวิจัย ทำอย่างไรให้เกิดประโยชน์ และข้อพึงระวังด้านจริยธรรม"	

Dr. William Kingsbusy	ปฏิบัติงานในวันที่ 3 ตุลาคม 2567 เวลา 09.30-12.00 น. เพื่อเข้าร่วมอบรม "Innovative AI Pedagogy in Language Classroom" จัดโดยสถาบันภาษา จุฬาลงกรณ์มหาวิทยาลัย	ภาษาอังกฤษ
ดร.วัชรินทร์ แก่นจันทร์	ปฏิบัติงานในวันที่ 18 ตุลาคม 2567 เวลา 09.00-12.00 น. เพื่อเข้าฟังการบรรยายเรื่อง "การพัฒนาหลักสูตรด้วยเกณฑ์ AUN-QA Version 4.0" ผ่านระบบออนไลน์	ภาษาไทย
	ปฏิบัติงานในวันที่ 20 ตุลาคม 2567 เวลา 08.30-15.00 น. เพื่อเข้าฟังการบรรยายเรื่อง "เสริมความรู้ครูภาษาไทย ตามทฤษฎีไวยากรณ์ใหม่" ผ่านระบบออนไลน์	
ดร.วรัญญา ยิ่งยงศักดิ์	ปฏิบัติงานในวันที่ 14 ตุลาคม 2567 เวลา 09.00-12.00 น. เพื่อเข้าร่วมเสวนาผ่านระบบออนไลน์ในหัวข้อ "นิทานนางต้นไทร: นิทานไทยนิทานเทศ" จัดโดยภาควิชาภาษาตะวันออก คณะโบราณคดี มหาวิทยาลัยศิลปากร	ภาษาไทย
ดร.พัชรินทร์ สัจจญาติ	ปฏิบัติงานในวันที่ 18 ตุลาคม 2567 เวลา 09.00-12.00 น. เพื่อเข้าร่วมรับฟังการบรรยายหัวข้อ การพัฒนาหลักสูตรด้วยเกณฑ์ AUN-QA Version 4.0 จัดโดย EdPEX สำนักงานปลัดกระทรวงการอุดมศึกษา วิทยาศาสตร์ วิจัยและนวัตกรรม	ภาษาอังกฤษ
อาจารย์พันธุ์พิชญา ปัญญาฟู	ปฏิบัติงานในวันที่ 18 ตุลาคม 2567 เวลา 09.00-12.00 น. เพื่อเข้าร่วมรับฟังการบรรยายหัวข้อ การพัฒนาหลักสูตรด้วยเกณฑ์ AUN-QA Version 4.0 จัดโดย EdPEX สำนักงานปลัดกระทรวงการอุดมศึกษา วิทยาศาสตร์ วิจัยและนวัตกรรม	ภาษาญี่ปุ่น
รศ.ดร.วรวรรณ ศรียาภัย	ปฏิบัติงานในวันที่ 29 ตุลาคม 2567 เวลา 08.30-10.30 น. เพื่อเป็นผู้ทรงคุณวุฒิประเมินบทความวิจัย เรื่อง "การสร้างสรรค์ศิลปกรรมเมืองเชียงใหม่บนพื้นฐานประวัติศาสตร์ท้องถิ่นเพื่อรองรับมหกรรมศิลปกรรมร่วมสมัยนานาชาติไทยแลนด์ เชียงใหม่ 2003" ของวารสารวิจัยวรรณสาร TCI ฐาน 2 ผ่านระบบออนไลน์	ภาษาไทย
	ปฏิบัติงานในวันที่ 29 ตุลาคม 2567 เวลา 10.30-12.00 น. เพื่อเป็นผู้ทรงคุณวุฒิประเมินบทความวิจัย เรื่อง "การเห็นคุณค่าในตนเองพลังแห่งความคิดเชิงบวกของตัวละครเยาวชนในวรรณกรรมรางวัลแว่นแก้ว" ของวารสารวิจัยวรรณสาร TCI ฐาน 2 ผ่านระบบออนไลน์	

เดือนพฤศจิกายน 2567

ชื่อ-สกุล	รายละเอียดการอบรม ประชุม สัมมนา	สาขาวิชา
ดร.กุลธิดา คำมี	ปฏิบัติงานในวันที่ 15 พฤศจิกายน 2567 เวลา 08.00 น. ถึงวันที่ 17 พฤศจิกายน 2567 เวลา 17.00 น. เพื่อนำเสนอผลงานวิจัยเรื่อง East Meets West in the Air: Intercultural Comparative Perspectives of English and Asian In-Flight Announcements ณ 22nd AsiaTEFL International Conference 2024 ณ มหาวิทยาลัยราชภัฏเชียงราย จ.เชียงราย	ภาษาอังกฤษ
รศ.ดร.วรวรรณ ศรียาภัย	ปฏิบัติงานในวันที่ 3 พฤศจิกายน 2567 เวลา 09.00-16.00 น. ผ่านระบบออนไลน์ เพื่อเป็นกรรมการตัดสินการประกวดคำแต่งคำประพันธ์ ระดับภาคตะวันออกเฉียงเหนือ เฉลิมพระเกียรติพระบาทสมเด็จพระเจ้าอยู่หัว เนื่องในโอกาสพระราชพิธีมหามงคลเฉลิมพระชนมพรรษา 6 รอบ 28 กรกฎาคม 2567	ภาษาไทย
	ปฏิบัติงานในวันที่ 29 พฤศจิกายน 2567 เวลา 13.00 น. ถึงวันที่ 29 พฤศจิกายน 2567 เวลา 14.30 น. เพื่อเข้าร่วมฟังปาฐกถาพิเศษ เรื่อง "สมเด็จพระกนิษฐาธิราชเจ้า กรมสมเด็จพระเทพรัตนราชสุดาฯ สยามบรมราชกุมารี: เจ้าฟ้ารัตนกวีศรีชาติไทย" ของผู้ช่วยศาสตราจารย์ ดร.ประพจน์ อัครวิรุฬหการ จัดโดยสมาคมนักกลอนแห่งประเทศไทยห้องประชุม มหาวิทยาลัยราชภัฏบ้านสมเด็จเจ้าพระยา กรุงเทพฯ	
	ปฏิบัติงานในวันที่ 16 พฤศจิกายน 2567 เวลา 09.00 น. ถึงวันที่ 16 พฤศจิกายน 2567 เวลา 12.00 น. เพื่อเป็นวิทยากร "นวนิยายการวิจัยทางภาษาและวรรณกรรมไทย ศตวรรษที่ 21" ให้หลักสูตร ศศ.ม. (ภาษาและวรรณกรรมไทย) มหาวิทยาลัยราชภัฏรำไพพรรณี	
ผศ.ดร.สุภัทรา โยธินศิริกุล	ปฏิบัติงานในวันที่ 29 พฤศจิกายน 2567 เวลา 14.00-16.00 น. เพื่อเข้าร่วมรับฟังการบรรยายทางวิชาการ เรื่อง "ศิลปะฝรั่งเศสสไตล์จีน" โดยอาจารย์จินวิทยา ผ่าน Facebook Live	ภาษาจีน
ดร.นลินภัทร์ เมฆเกียงไกร	ปฏิบัติงานในวันที่ 16 พฤศจิกายน 2567 เวลา 08.30-16.00 น. เพื่อเข้าร่วมการประชุมวิชาการระดับชาติ การสอนภาษาไทยให้ชาวต่างชาติ ครั้งที่ 2 แบบออนไลน์ ผ่านโปรแกรม Zoom Meeting เรื่อง "การสอนคำศัพท์ภาษาไทยให้ชาวต่างชาติ" และการบรรยายเรื่อง "การใช้ ChatGPT สำหรับการสอนภาษาไทยให้ชาวต่างชาติ" จัดโดยศูนย์การศึกษาตลอดชีวิต คณะมนุษยศาสตร์และสังคมศาสตร์ มหาวิทยาลัยขอนแก่น	ภาษาไทย

<p>ดร.นลินภัทร์ เมฆเกียงไกร</p>	<p>ปฏิบัติงานในวันที่ 20 พฤศจิกายน 2567 เวลา 17.30-18.30 น. เพื่อเข้าฟังเสวนาวิชาการออนไลน์ ผ่านโปรแกรม Webex หัวข้อ "ข้า หนู กู ผม สะท้อนสังคมไทยอย่างไร" จัดโดยสาขาวิชาภาษาไทย ร่วมกับสาขาวิชาบรรณารักษศาสตร์ ภาควิชาวิทยาการภาษาและวัฒนธรรม คณะศิลปศาสตร์และวิทยาศาสตร์ มหาวิทยาลัยเกษตรศาสตร์ วิทยาเขตกำแพงแสน</p>	<p>ภาษาไทย</p>
	<p>ปฏิบัติงานในวันที่ 28 พฤศจิกายน 2567 เวลา 13.00-14.30 น. เพื่อเข้าฟังเสวนาวิชาการแบบออนไลน์ ผ่าน Live ทาง Facebook คณะอักษรศาสตร์ จุฬาลงกรณ์มหาวิทยาลัย</p>	
<p>ผศ.ดร.ปาริชาติ โปธิ</p>	<p>ปฏิบัติงานในวันที่ 20 พฤศจิกายน 2567 เวลา 17.30-18.30 น. เพื่อเข้าฟังเสวนาวิชาการออนไลน์ ผ่านโปรแกรม Webex หัวข้อ "ข้า หนู กู ผม สะท้อนสังคมไทยอย่างไร" จัดโดยสาขาวิชาภาษาไทย ร่วมกับสาขาวิชาบรรณารักษศาสตร์ ภาควิชาวิทยาการภาษาและวัฒนธรรม คณะศิลปศาสตร์และวิทยาศาสตร์ มหาวิทยาลัยเกษตรศาสตร์ วิทยาเขตกำแพงแสน</p>	<p>ภาษาไทย</p>
<p>ดร.ชนาภา ดวงไฟ</p>	<p>ปฏิบัติงาน ในวันที่ 20 เดือนพฤศจิกายน 2567 เวลา 09.00-12.00 น.เพื่อเป็นผู้ทรงคุณวุฒิวิพากษ์หลักสูตรในหัวข้อเรื่อง “แนวทางการพัฒนาและปรับปรุงหลักสูตรศิลปศาสตรบัณฑิต สาขาวิชาภาษาอังกฤษธุรกิจ” ผ่านระบบออนไลน์ Google Meet ให้กับคณะมนุษยศาสตร์และสังคมศาสตร์ มหาวิทยาลัยราชภัฏสวนสุนันทา</p>	<p>ภาษาอังกฤษ</p>
<p>อาจารย์พันธุ์พิชญญา ปัญญาฟู</p>	<p>ปฏิบัติงานในวันที่ 20 พฤศจิกายน 2567 เวลา 09.00-13.00 น. เพื่อเข้าร่วมฟังการบรรยายทางวิชาการหัวข้อ "การสอนภาษาต่างประเทศ: Input and Output Hypothesis" รูปแบบออนไลน์</p>	<p>ภาษาญี่ปุ่น</p>
<p>ดร.วรรณญา ยิ่งยงศักดิ์</p>	<p>ปฏิบัติงานในวันที่ 19 พฤศจิกายน 2567 เวลา 09.00-10.30 น. เพื่อเข้าร่วมฟังการบรรยายทางวิชาการหัวข้อ "การสอนภาษาต่างประเทศ Input and Output Hypothesis" ผ่านระบบ Zoom คณะอักษรศาสตร์ จุฬาลงกรณ์มหาวิทยาลัย</p>	<p>ภาษาไทย</p>
<p>อาจารย์จินตนา แปบติบ</p>	<p>ปฏิบัติงานในวันที่ 19 พฤศจิกายน 2567 เวลา 09.00-10.30 น. เพื่อเข้าร่วมฟังการบรรยายทางวิชาการหัวข้อ "การสอนภาษาต่างประเทศ Input and Output Hypothesis" ผ่านระบบ Zoom คณะอักษรศาสตร์ จุฬาลงกรณ์มหาวิทยาลัย</p>	<p>ภาษาไทย</p>

เดือนธันวาคม 2567

<p>ผศ.ดร.สุภัทรา โยธินศิริกุล</p>	<p>ปฏิบัติงานในวันที่ 18 ธันวาคม 2567 เวลา 13.00-16.00 น. เพื่อฟังการบรรยายทางวิชาการ เรื่อง "พระถัมซัมจั้ง" ผ่าน Facebook live จัดโดยคณะศิลปศาสตร์ มหาวิทยาลัยธรรมศาสตร์</p>	<p>ภาษาจีน</p>
	<p>ปฏิบัติงานในวันที่ 27 ธันวาคม 2567 เวลา 14.00-17.00 น. เพื่อเข้าร่วมฟังการบรรยายทางวิชาการเรื่อง "การตรวจแก่นิยายจีนจากบรรณาธิการต้นฉบับ" จัดโดยอาศรมจีนวิทยา ผ่าน Facebook Live</p>	
<p>ดร.สุวรรณมา ตลภราดร</p>	<p>ปฏิบัติงานในฐานะผู้ทรงคุณวุฒิพิจารณาบทความจำนวน 1 บทความ เรื่อง "บทบาทของนักรบเมืองกับความรับผิดชอบพระพุทธศาสนา" ให้แก่วารสารบัณฑิตศาสตร์ มหาวิทยาลัยมหามกุฏราชวิทยาลัย</p>	<p>ภาษาฝรั่งเศส</p>
<p>อาจารย์จินตนา แแปดิบ</p>	<p>ปฏิบัติงานในวันที่ 11 ธันวาคม 2567 เวลา 09.00-12.00 น. เพื่อเข้าร่วมฟังบรรยายผ่านระบบออนไลน์ในหัวข้อ "ผู้หญิงกับอุมคติ มายาคติ และสถานภาพการดำรงอยู่ในสังคมไทย" จัดโดยสาขาวิชาภาษาไทย คณะมนุษยศาสตร์ มหาวิทยาลัยเชียงใหม่</p>	<p>ภาษาไทย</p>
<p>รศ.ดร.วรวรรณ ศรียาภัย</p>	<p>ปฏิบัติงานในวันที่ 16 ธันวาคม 2567 เวลา 09.00-10.30 น. ผ่านช่องทางออนไลน์ เพื่อปฏิบัติงานเป็นผู้ทรงคุณวุฒิพิจารณาบทความวิจัย เรื่อง "การพัฒนาผลสัมฤทธิ์การอ่านจับใจความของนักเรียนชั้นประถมศึกษาปีที่ 4 ด้วยการจัดการเรียนรู้แบบ SQ4R ร่วมกับหนังสืออิเล็กทรอนิกส์" ให้วารสารวิชาการธรรมทรรศน์ มหาวิทยาลัยมหาจุฬาลงกรณราชวิทยาลัย วิทยาเขตขอนแก่น</p>	<p>ภาษาไทย</p>
	<p>ปฏิบัติงานในวันที่ 16 ธันวาคม 2567 เวลา 10.30-12.00 น. ผ่านช่องทางออนไลน์ เพื่อปฏิบัติงานเป็นผู้ทรงคุณวุฒิพิจารณาบทความวิจัย เรื่อง "กลวิธีการประกอบสร้างด้านเนื้อหาในสารคดีกลุ่มชาติพันธุ์ไทย ของบุญยงค์ เกศเทศ" ให้กับวารสารวิจิตรวรรณสาร วารสารของเครือข่ายนักวิชาการด้านภาษาและวัฒนธรรม</p>	
<p>ดร.สิทธิชัย พันชน</p>	<p>ปฏิบัติงานในวันที่ 23 ธันวาคม 2567 เวลา 13.00-16.00 น. เพื่อเข้าร่วมเสวนาในหัวข้อ "จากรamayana ถึงรามเกียรติ์: กระบวนทัศน์และวิธีการศึกษารามเกียรติ์ในบริบทสังคมไทย" (ระบบออนไลน์ Zoom)</p>	<p>ภาษาไทย</p>

เดือนมกราคม 2568

อาจารย์เยาวรัตน์ เม็งขาว	ปฏิบัติงานในวันที่ 16 มกราคม 2568 เวลา 19.00-20.00 น. เพื่อเข้าร่วมอบรมเกี่ยวกับโครงการอบรม "AI as Assistant: เครื่องมือทรงพลังสู่ความเป็นอาจารย์มืออาชีพ" จัดโดยสมาคมเครือข่ายการพัฒนาวิชาชีพอาจารย์และองค์กร ระดับอุดมศึกษาแห่งประเทศไทย (ควอท.)	ภาษาอังกฤษ
ผศ.ดร.สุกัญญา เกาะวิวัฒนากุล	ปฏิบัติงานในวันที่ 16 มกราคม 2568 เวลา 19.00-20.00 น. เพื่อเข้าร่วมอบรมเกี่ยวกับโครงการอบรม "AI as Assistant: เครื่องมือทรงพลังสู่ความเป็นอาจารย์มืออาชีพ" จัดโดยสมาคมเครือข่ายการพัฒนาวิชาชีพอาจารย์และองค์กร ระดับอุดมศึกษาแห่งประเทศไทย (ควอท.)	ภาษาอังกฤษ
	ปฏิบัติงานในวันที่ 27 มกราคม 2568 เวลา 08.30-16.00 น. เพื่อเข้าร่วมโครงการอบรม "พัฒนาบุคลากรวิจัยและนวัตกรรมด้านจริยธรรมการวิจัย" จัดโดยสำนักงานการวิจัยแห่งชาติ (วช.)	
ผศ.ดร.พิชญ์สินี เสถียรธราดล	ปฏิบัติงานในวันที่ 4 มกราคม 2568 เวลา 09.00-16.00 น. เพื่อเข้าร่วมการอบรมจริยธรรมการวิจัยในมนุษย์ (รูปแบบออนไลน์): จริยธรรมการวิจัยในมนุษย์เบื้องต้น	ภาษาอังกฤษ
	ปฏิบัติงานในวันที่ 22 มกราคม 2568 เวลา 11.00-17.30 น. เพื่อเข้าร่วมการนำเสนอข้อเสนอโครงการวิจัยใน ปีงบประมาณ 2568 ผ่านระบบการประชุมออนไลน์ Join Zoom Meeting	
ดร.วัชรินทร์ แก่นจันทร์	ปฏิบัติงานในวันที่ 29 มกราคม 2568 เวลา 13.00-16.00 น. เพื่อเข้ารับฟังการบรรยายเรื่อง วรรณกรรมไทยแนวหลังอาณานิคม ผ่านระบบออนไลน์	ภาษาไทย
อาจารย์ชุตินันต์ คำขาด	ปฏิบัติงานในวันที่ 16 มกราคม 2568 เวลา 19.00-20.00 น. เพื่อเข้าร่วมอบรมเกี่ยวกับโครงการอบรม "AI as Assistant: เครื่องมือทรงพลังสู่ความเป็นอาจารย์มืออาชีพ" จัดโดยสมาคมเครือข่ายการพัฒนาวิชาชีพอาจารย์และองค์กร ระดับอุดมศึกษาแห่งประเทศไทย (ควอท.)	ภาษาอังกฤษ
	ปฏิบัติงานในวันที่ 27 มกราคม พ.ศ. 2568 เวลา 08.30-16.00 น. เพื่อเข้าร่วมสัมมนาโครงการเสวนาออนไลน์ เรื่อง "พัฒนาบุคลากรวิจัยและนวัตกรรม ด้านจริยธรรม" จัดโดยสำนักงานการวิจัยแห่งชาติ และมหาวิทยาลัยขอนแก่น	
อาจารย์ภทแอม แก้วพศุทธิ์	ปฏิบัติงานในวันที่ 16 มกราคม 2568 เวลา 19.00-20.00 น. เพื่อเข้าร่วมอบรมเกี่ยวกับโครงการอบรม "AI as Assistant: เครื่องมือทรงพลังสู่ความเป็นอาจารย์มืออาชีพ" จัดโดยสมาคมเครือข่ายการพัฒนาวิชาชีพอาจารย์และองค์กร ระดับอุดมศึกษาแห่งประเทศไทย (ควอท.)	ภาษาอังกฤษ

ดร.กมลลาวตี บุรณวัฒน์	ปฏิบัติงานในวันที่ 16 มกราคม 2568 เวลา 19.00-20.00 น. เพื่อเข้าร่วมอบรมเกี่ยวกับโครงการอบรม "AI as Assistant: เครื่องมือทรงพลังสู่ความเป็นอาจารย์มืออาชีพ" จัดโดยสมาคมเครือข่ายการพัฒนาวิชาชีพอาจารย์และองค์กร ระดับอุดมศึกษาแห่งประเทศไทย (ควอท.)	ภาษาอังกฤษ
ผศ.ดร.สุภัทรา โยธินศิริกุล	ปฏิบัติงานในวันที่ 18 มกราคม 2568 เวลา 13.00-16.30 น. เพื่อรับฟังการบรรยายทางวิชาการ เรื่อง "เทคนิคการพัฒนาทักษะฟัง พูด อ่าน เขียนภาษาจีน ผ่านการเล่นและกิจกรรมพัฒนาผู้เรียน" จัดโดย นานามีบุคส์ ผ่าน Zoom Meeting	ภาษาจีน
ดร.ศรารัฐ หล่อดี	ปฏิบัติงานในวันที่ 29 มกราคม 2568 เวลา 13.00-16.00 น. เพื่อเข้าร่วมฟังบรรยายผ่านระบบออนไลน์ในหัวข้อ "คำยืมสันสกฤตในภาษาไทยและภาษาดากาล็อก" จัดโดยสาขาวิชาภาษาไทย คณะมนุษยศาสตร์ มหาวิทยาลัยเชียงใหม่	ภาษาไทย
ดร.เบญจพร เทพสีหนู	ปฏิบัติงานในวันที่ 18 มกราคม 2568 เวลา 10.00-11.00 น. เพื่อเข้าร่วมฟังโครงการเสวนาออนไลน์ เรื่อง "Contributing to the Knowledge Base of L2. Reading"	ภาษาอังกฤษ
ดร.จรรักษ์ญญ์ เจริญ จิตรวงศ์นันท์	ปฏิบัติงาน ในวันที่ 21 มกราคม 2568 จำนวน 1 ชั่วโมง 1 นาที (61 นาที) เพื่อเข้าร่วมหลักสูตร มาตรฐานและจรรยาบรรณการวิจัย (Research Integrity) ผ่านช่องทางออนไลน์ จัดโดย สถาบันพัฒนาบุคลากรแห่งอนาคต สำนักงานพัฒนาวิทยาศาสตร์และเทคโนโลยีแห่งชาติ	ภาษาฝรั่งเศส
ผศ.เกริก เจษฎานวัฒน์	ปฏิบัติงานในวันที่ 22 มกราคม 2568 เวลา 11.00-17.30 น. เพื่อเข้าร่วมการนำเสนอข้อเสนอโครงการวิจัยใน ปีงบประมาณ 2568 ผ่านระบบการประชุมออนไลน์ Join Zoom Meeting	ภาษาอังกฤษ
ดร.นริศา ไพเจริญ	ปฏิบัติงานในวันที่ 22 มกราคม 2568 เวลา 11.00-17.30 น. เพื่อเข้าร่วมการนำเสนอข้อเสนอโครงการวิจัยใน ปีงบประมาณ 2568 ผ่านระบบการประชุมออนไลน์ Join Zoom Meeting	ภาษาอังกฤษ
ดร.ดารินทร์ อินทับทิม	ปฏิบัติงานในวันที่ 22 มกราคม 2568 เวลา 11.00-17.30 น. เพื่อเข้าร่วมการนำเสนอข้อเสนอโครงการวิจัยใน ปีงบประมาณ 2568 ผ่านระบบการประชุมออนไลน์ Join Zoom Meeting	ภาษาอังกฤษ
ดร.ชาญศักดิ์ เสียงเย็น	ปฏิบัติงานในวันที่ 21 มกราคม 2568 เวลา 09.00-16.00 น. (พักเที่ยงช่วงเวลา 12.00-13:00 น.) เพื่อเข้าร่วมการอบรมหลักสูตร จรรยาบรรณวิจัยแบบออนไลน์ผ่าน E learning-Decost.nect.go.th เพื่อขอจรรยาบรรณวิจัยในปีงบประมาณ 2568 ต่อหน่วยพิจารณาจรรยาบรรณการวิจัยในมนุษย์ กองบริหารงานวิจัย มหาวิทยาลัยพะเยา	ภาษาอังกฤษ
ดร.สมหมาย รอดแป้น	ปฏิบัติงานในวันที่ 31 เดือน มกราคม พ.ศ. 2568 เวลา 09.00 - 16.00 น. เพื่อเข้าร่วมการอบรมเกี่ยวกับ Inspiring Futures: Learning From Thammasat's Distinguished Scholars,	ภาษาอังกฤษ

ดร.บัณฑิต ทิพย์เดช	ปฏิบัติงานในวันที่ 29 มกราคม 2568 เวลา 13.00-16.00 น. เพื่อเข้ารับฟังการบรรยายเรื่อง วรรณกรรมไทยแนวหลังอาณานิคม ผ่านระบบออนไลน์	ภาษาไทย
ผศ.ดร.เอื้อมพร ทิพย์เดช	ปฏิบัติงานในวันที่ 29 มกราคม 2568 เวลา 13.00-16.00 น. เพื่อเข้ารับฟังการบรรยายเรื่อง วรรณกรรมไทยแนวหลังอาณานิคม ผ่านระบบออนไลน์	ภาษาไทย

เดือนกุมภาพันธ์ 2568

ดร.เบญจพร เทพสีหนู	ปฏิบัติงานในวันที่ 6 กุมภาพันธ์ 2568 เวลา 19.00-20.00 น. เพื่อเข้าร่วมรับฟังโครงการเสวนา ออนไลน์ Share and Learn เรื่อง "Greeting Student Engagement พลิกโฉมห้องเรียนด้วย AI"	ภาษาอังกฤษ
ดร.ชาญศักดิ์ เสียงเย็น	ปฏิบัติงานในวันที่ 8 เดือน กุมภาพันธ์ พ.ศ. 2568 เวลา 9.00-12.00 น. เพื่อเข้าร่วมอบรมเชิงปฏิบัติการ "โรงเรียนเสริมสร้างชีวิตที่ดี ภูมิปัญญาท้องถิ่นเป็นส่วนหนึ่ง และการเติบโตของผู้เรียนทุกคน" จัดโดยสมาคมครุศาสตร์สัมพันธ์ ร่วมกับคณะครุศาสตร์ จุฬาลงกรณ์มหาวิทยาลัยและคณะครุศาสตร์ มหาวิทยาลัยราชภัฏลำปาง ณ คณะครุศาสตร์ มหาวิทยาลัยราชภัฏลำปาง อำเภอเมือง จังหวัดลำปาง	ภาษาอังกฤษ
ดร.ศราวุธ หล่อดี	ปฏิบัติงานในวันที่ 5 กุมภาพันธ์ 2568 เพื่อเข้าร่วมฟังการบรรยายผ่านระบบออนไลน์หัวข้อเรื่อง "รูปแบบภาษาแสดงการเน้นย้ำ: มุมมองเชิงอรรถศาสตร์และวัจนปฏิบัติศาสตร์" จัดโดยสาขาวิชาภาษาทย คณะมนุษยศาสตร์ มหาวิทยาลัยเชียงใหม่	ภาษาไทย
	ปฏิบัติงานในวันที่ 23 กุมภาพันธ์ 2568 เวลา 14.00-17.00 น. เพื่อเข้าร่วมเสวนาวิชาการผ่านระบบออนไลน์ หัวข้อ "ภาษาและไทยศึกษา ในหลากหลายประเทศ: เมียนมา เวียดนาม จีน ญี่ปุ่น และสวีเดน" จัดโดยภาควิชาภาษาไทย คณะมนุษยศาสตร์ มหาวิทยาลัยนเรศวร	
	ปฏิบัติงานในวันที่ 26 กุมภาพันธ์ 2568 เวลา 13.00-16.00 น. เพื่อเข้าร่วมฟังบรรยายผ่านระบบออนไลน์ในหัวข้อ "การสอนภาษาโดยวิธีวิพากษ์: การตอบสนองต่อความต่างทางวัฒนธรรม" จัดโดยสาขาวิชาภาษาไทย คณะมนุษยศาสตร์ มหาวิทยาลัยเชียงใหม่	
อาจารย์จินตนา แปบติบ	ปฏิบัติงานในวันที่ 7 ก.พ.68 เวลา 08.00-12 ก.พ. 68 เวลา 16.00 น. เพื่อเข้าร่วมประชุมเชิงปฏิบัติการจัดทำเกณฑ์การ ตรวจสอบข้อสอบ O-NET วิชาภาษาไทย รูปแบบอัตนัย ชั้นประถมศึกษาปีที่ 6 ปีการศึกษา 2567	ภาษาไทย

<p>อาจารย์จินตนา แแปดืบ</p>	<p>ปฏิบัติงานในวันที่ 14 ก.พ.68 เวลา 08.00-28 ก.พ. 68 เวลา 18.00 น. เพื่อเข้าร่วมประชุมเชิงปฏิบัติการจัดทำเกณฑ์การ ตรวจสอบข้อสอบ O-NET วิชาภาษาไทย รูปแบบอัตรณ์ย ชั้นประถมศึกษาปีที่ 6 ปีการศึกษา 2567</p>	<p>ภาษาไทย</p>
<p>ผศ.ดร.สุภัทรา โยธินศิริกุล</p>	<p>ปฏิบัติงานในวันที่ 11 กุมภาพันธ์ 2568 เวลา 13.00-16.00 น. เพื่อเข้าฟังการบรรยายทางวิชาการ เรื่อง "3 กระบวนทัศน์ในการทำงานร่วมกับ AI และการประยุกต์ใช้ AI ในการศึกษา" จัดโดยสถาบันขงจื้อมหาวิทยาลัยเกษตรศาสตร์ ผ่าน Zoom Meeting</p>	<p>ภาษาจีน</p>
	<p>ปฏิบัติงานในวันที่ 13 กุมภาพันธ์ 2568 เวลา 13.30-16.30 น. เพื่อเข้าร่วมประชุมคณะกรรมการร่วมภาครัฐและเอกชนเพื่อพัฒนาและแก้ไขปัญหาทางเศรษฐกิจจังหวัดพะเยา ครั้งที่ 1/2568 วาระการเพิ่มภาษาจีนให้เป็นภาษาพื้นฐานในสถานศึกษาจังหวัดพะเยา จัดโดยกลุ่มงานยุทธศาสตร์และข้อมูลเพื่อการพัฒนาจังหวัด ณ ศาลากลางจังหวัดพะเยา</p>	
	<p>ปฏิบัติงานในวันที่ 15 กุมภาพันธ์ 2568 เวลา 13.00-15.30 น. เพื่อเข้ารับฟังบรรยาย หัวข้อ Linguistic Variation in Digital Communication Generational and Platform Perspectives จัดโดยจุฬงกรณ์มหาวิทยาลัย</p>	
	<p>ปฏิบัติงานในวันที่ 23 กุมภาพันธ์ 2568 เวลา 09.00-12.00 น. เพื่อเข้ารับฟังบรรยายทางวิชาการ เรื่อง "ความร่วมมือด้านการศึกษาไทยจีน" จัดโดยศูนย์ภาษาและวัฒนธรรมจีนสิรินธร มหาวิทยาลัยแม่ฟ้าหลวง ผ่าน Facebook Live</p>	
<p>ผศ.ดร.เอื้อมพร ทิพย์เดช</p>	<p>ปฏิบัติงานในวันที่ 15 กุมภาพันธ์ 2568 เวลา 13.00-15.00 น. เพื่อเข้าร่วมฟังเสวนาโครงการชุมชนวิจารณ์วรรณกรรมและสื่อร่วมสมัย ปี 2568 ผ่านระบบออนไลน์</p>	<p>ภาษาไทย</p>
	<p>ปฏิบัติงานในวันที่ 22 กุมภาพันธ์ 2568 เวลา 09.00-16.00 น. เพื่อเข้าร่วมรับฟังการสัมมนาในหัวข้อ "แนวทางการศึกษาภาษาไทย-ภาษาศาสตร์" รูปแบบออนไลน์</p>	
<p>ดร.บัณฑิต ทิพย์เดช</p>	<p>ปฏิบัติงานในวันที่ 15 กุมภาพันธ์ 2568 เวลา 13.00-15.00 น. เพื่อเข้าร่วมฟังเสวนาโครงการชุมชนวิจารณ์วรรณกรรมและสื่อร่วมสมัย ปี 2568 ผ่านระบบออนไลน์</p>	<p>ภาษาไทย</p>
	<p>เดินทางไปปฏิบัติงานในวันที่ 19 กุมภาพันธ์ 2568 เวลา 08.00 น. ถึงวันที่ 20 กุมภาพันธ์ 2568 เวลา 20.00 น. เพื่อเป็นกรรมการตัดสินการแข่งขันเล่านิทานคุณธรรม ณ โรงเรียนเทศบาลวัดป่าแพ่ง จังหวัดเชียงใหม่</p>	
	<p>ปฏิบัติงานในวันที่ 22 กุมภาพันธ์ 2568 เวลา 09.00-16.00 น. เพื่อเข้าร่วมรับฟังการสัมมนาในหัวข้อ "แนวทางการศึกษาภาษาไทย-ภาษาศาสตร์" รูปแบบออนไลน์</p>	

ดร.ดารินทร์ อินทับทิม	ปฏิบัติงาน ในวันที่ 19 กุมภาพันธ์ 2568 เวลา 13.00-15.00 น. เพื่อประชุมหารือกลุ่มผู้บริหารสถานศึกษากลุ่มโรงเรียนประถมศึกษาเชียงใหม่ ผ่านระบบการประชุมออนไลน์ Join Zoom Meeting	ภาษาอังกฤษ
ผศ.ดร.พิชญ์สินี เสถียรธราดล	ปฏิบัติงาน ในวันที่ 19 กุมภาพันธ์ 2568 เวลา 13.00-15.00 น. เพื่อประชุมหารือกลุ่มผู้บริหารสถานศึกษากลุ่มโรงเรียนประถมศึกษาเชียงใหม่ ผ่านระบบการประชุมออนไลน์ Join Zoom Meeting	ภาษาอังกฤษ
อาจารย์พันธุ์พิชญา ปัญญาฟู	ปฏิบัติงานในวันที่ 22 กุมภาพันธ์ 2568 เวลา 10.00-12.00 น. เพื่อเข้าร่วมรับฟังการบรรยายทางวิชาการหัวข้อ "การใช้ AI ในการทบทวนวรรณกรรมสำหรับการวิจัย" รูปแบบออนไลน์ผ่านสื่ออิเล็กทรอนิกส์ Zoom	ภาษาญี่ปุ่น
อาจารย์เยาวรัตน์ เม็งขาว	ปฏิบัติงานในวันที่ 22 กุมภาพันธ์ 2568 เวลา 10.00-12.00 น. เพื่อเข้าร่วมรับฟังการบรรยายทางวิชาการหัวข้อ "การใช้ AI ในการทบทวนวรรณกรรมสำหรับการวิจัย" รูปแบบออนไลน์ผ่านสื่ออิเล็กทรอนิกส์ Zoom	ภาษาอังกฤษ
ดร.วรัญญา ยิ่งยงศักดิ์	ปฏิบัติงานในวันที่ 23 กุมภาพันธ์ 2568 เวลา 14.00-17.00 น. เพื่อเข้าร่วมเสวนาวิชาการผ่านระบบออนไลน์ หัวข้อ "ภาษาและไทยศึกษาในหลากหลายประเทศ: เมียนมา เวียดนาม จีน ญี่ปุ่น และสวีเดน" จัดโดยภาควิชาภาษาไทย คณะมนุษยศาสตร์ มหาวิทยาลัยรัตนนคร	ภาษาไทย

<p>อาจารย์เยาวรัตน์ เม็งขาว</p>	<p>ปฏิบัติงานในวันที่ 1 มีนาคม 2568 เวลา 09.00-12.00 น. เพื่อเข้าร่วมการอบรมผ่าน Zoom Meeting ในหัวข้อ พลิกโฉมการจัดการเรียนการสอนและการวิจัยด้วยปัญญาประดิษฐ์ AI</p>	<p>ภาษาอังกฤษ</p>
<p>ดร.ศรารุช หล่อดี</p>	<p>ปฏิบัติงานในวันที่ 1 มีนาคม 2568 เวลา 09.00-16.00 น. เพื่อเข้าร่วมโครงการเสวนาผ่านระบบ MS Teams หัวข้อ "พลิกโฉมการสอนยุคดิจิทัลด้วย AI สร้างนวัตกรรมการเรียนรู้"</p>	<p>ภาษาไทย</p>
<p>ดร.ชาญศักดิ์ เสียงเย็น</p>	<p>ปฏิบัติงานในวันที่ 1 มีนาคม 2568 เวลา 13.00-15.00 น. เพื่อเข้าร่วมเสวนาวิชาการผ่านระบบออนไลน์ หัวข้อ "มองอารมณ์ ชมผัสสะ: วรรณกรรมไทยในมุมมองผัสสากรรม" จัดโดยเพจดวงใจวิจารณ์</p> <p>ปฏิบัติงานในวันที่ 15 มีนาคม 2568 เวลา 13.00-15.00 น. เพื่อเข้าร่วมเสวนาวิชาการชุมชนวิชาการวรรณกรรมและสื่อร่วมสมัย ปี 2568 ครั้งที่ 8 นวนิยายอิงประวัติศาสตร์: การเขียนที่เลือกจำและการอ่านแบบไม่ยอมลืม</p> <p>ปฏิบัติงานในวันที่ 19 มีนาคม 2568 เวลา 13.00-16.00 น. เพื่อเข้าร่วมฟังบรรยายเสวนาในหัวข้อ "คติชนกับจิตวิเคราะห์" ผ่านระบบออนไลน์ Zoom</p> <p>ปฏิบัติงานในวันที่ 18 มีนาคม 2568 เวลา 08.30-16.30 น. เพื่อเข้าร่วมอบรมเชิงปฏิบัติการเรื่อง "การสร้างผลงานทางวิชาการประเภทหนังสือ ตำราและงานวิจัยที่มีผลกระทบเพื่อตอบโจทย์การศึกษากับการพัฒนาเศรษฐกิจและสังคมใหม่ที่ดีกว่าสำหรับทุกคน" จัดโดยวิทยาลัยการศึกษา มหาวิทยาลัยพะเยา</p> <p>ปฏิบัติงานในวันที่ 19 -21 มีนาคม 2568 ปฏิบัติงานเกี่ยวกับการเข้าร่วมการอบรมด้วยบทเรียนออนไลน์ ในระบบ UP Academy หลักสูตร AUN QA จำนวน 3 หลักสูตร ได้แก่ 1) KM-QA04 AUN QA Overview (Version 4.0) 2) KM-QA03 The concept of Outcome-based Education (OBE) และ 3) KM-QA07 AUN QA Implementation and Gap Analysis จัดโดยสถาบันนวัตกรรมการเรียนรู้ มหาวิทยาลัยพะเยา</p> <p>ปฏิบัติงานในวันที่ 28 มีนาคม 2568 เวลา 08.30-16.30 น. เพื่อเข้าร่วมอบรมโครงการพัฒนาบุคลากรสายวิชาการ เรื่อง "การวัดประเมินผลผู้เรียนและการประเมินทักษะจำเป็นสำหรับผู้เรียนยุคใหม่: Learning Assessment in AI" จัดโดยกองบริการการศึกษา มหาวิทยาลัยพะเยา ณ ห้องประชุมเมืองพะเยา ICT 1247 อาคารเทคโนโลยีสารสนเทศและการสื่อสาร มหาวิทยาลัยพะเยา</p>	<p>ภาษาอังกฤษ</p>

<p>ดร.เกรียงศักดิ์ ฐานะกอง</p>	<p>เดินทางไปปฏิบัติงานในวันที่ 12 มีนาคม 2568 เวลา 09.00-12.00 น. เพื่อเข้าร่วมกิจกรรมการอภิปรายด้านความสำคัญของการศึกษา และการเรียนการสอนโครงการปัจฉิมนิเทศให้กับพระภิกษุและสามเณร ชั้นมัธยมศึกษาปีที่ 3 และ 6 ประจำปีการศึกษา 2567 โรงเรียนวัดอามมาตย์วิทยา จังหวัดเชียงราย</p>	<p>ภาษาอังกฤษ</p>
<p>ดร.สิทธิชัย พันชน</p>	<p>ปฏิบัติงานในวันที่ 19 มีนาคม 2568 เวลา 13.00-16.00 น. เพื่อเข้าร่วมฟังบรรยายเสวนาในหัวข้อ "คติชนกับจิตวิเคราะห์" ผ่านระบบออนไลน์ Zoom</p>	<p>ภาษาไทย</p>
<p>ดร.วรรณญา ยิ่งยงศักดิ์</p>	<p>ปฏิบัติงานในวันที่ 19 มีนาคม 2568 เวลา 13.00-16.00 น. เพื่อเข้าร่วมฟังบรรยายเสวนาในหัวข้อ "คติชนกับจิตวิเคราะห์" ผ่านระบบออนไลน์ Zoom</p>	<p>ภาษาไทย</p>
	<p>ปฏิบัติงานในวันที่ 19 มีนาคม 2568 เวลา 09.00-12.00 น. เพื่อเข้าร่วมฟังบรรยายเสวนาในหัวข้อ "คติชนกับจิตวิเคราะห์" ผ่านระบบออนไลน์ Zoom</p>	
<p>รศ.ดร.วรวรรณ ศรียาภัย</p>	<p>ปฏิบัติงานแบบออนไลน์ในวันที่ 22 มีนาคม 2568 เวลา 09.00-15.00 น. เพื่อเป็นประธานกรรมการสอบโครงร่างวิทยานิพนธ์และวิทยานิพนธ์ระดับปริญญาโท หลักสูตร ศศ.ม. (ภาษาไทยเพื่ออาชีพ) มหาวิทยาลัยหอการค้าไทย จำนวน 3 เรื่อง โครงร่างวิทยานิพนธ์ 2 เรื่อง ดังนี้ 1. การเชื่อมโยงความในรายการอาจารย์ยอด กฎแห่งกรรม และเรื่องเล่าชาวบ้าน 2. ภาษารักในละครโทรทัศน์เรื่องมาตาลดา และวิทยานิพนธ์ เรื่อง การศึกษาการเชื่อมโยงความในบทธรรมเทศนาของพระไพศาลวิสาโล</p>	<p>ภาษาไทย</p>
<p>ดร.บัณฑิต ทิพย์เดช</p>	<p>ปฏิบัติงานในวันที่ 19 มีนาคม 2568 เวลา 13.00-16.00 น. เพื่อเข้าร่วมฟังบรรยายเสวนาในหัวข้อ "คติชนกับจิตวิเคราะห์" ผ่านระบบออนไลน์ Zoom</p>	<p>ภาษาไทย</p>
<p>ผศ.ดร.เอื้อมพร ทิพย์เดช</p>	<p>ปฏิบัติงานในวันที่ 19 มีนาคม 2568 เวลา 09.00-12.00 น. เพื่อเข้าร่วมฟังบรรยายเสวนาในหัวข้อ "คติชนกับจิตวิเคราะห์" ผ่านระบบออนไลน์ Zoom</p>	<p>ภาษาไทย</p>
<p>ดร.นลินภัทร์ เมฆเกรียงไกร</p>	<p>ปฏิบัติงานในวันที่ 29 มีนาคม 2568 เวลา 13.00-16.00 น. เพื่อเข้าร่วมฟังการบรรยาย กิจกรรม "วงเล่า" เนื่องในการฉลองครบ 20 ปี โดยสถาบันและวัฒนธรรมแบบออนไลน์ ผ่านโปรแกรม Zoom หัวข้อ "กรอบ และเกร็ดทางภาษาศาสตร์กับการเลือกใช้สัทอักษรถ่ายทอดเสียงภาษาไทย" จัดโดย สถาบันภาษาและวัฒนธรรม</p>	<p>ภาษาไทย</p>

ผศ.ดร.สุภัทรา โยธินศิริกุล	ปฏิบัติงานในวันที่ 30 มีนาคม 2568 เวลา 14.00-17.00 น. เพื่อเข้าฟังการบรรยายทางวิชาการเรื่อง "เศรษฐกิจสร้างสรรค์ระหว่างไทยจีน" จัดโดยศูนย์ภาษาและวัฒนธรรมจีนสิรินธร มหาวิทยาลัยแม่ฟ้าหลวง ผ่าน Facebook Live	ภาษาจีน
ดร.โสภณวรรณ พัวเวส	ปฏิบัติงานในวันที่ 31 มีนาคม 2568 เวลา 13.00-15.00 น. เพื่อเข้าฟังการบรรยายทางวิชาการของศูนย์มนุษยวิทยาสิรินธร เรื่อง "พระนเรศวรบุญปุ่น: เรื่องรำลึกในเอกสารเกาหลี" บรรยายโดย ดร.ตรงใจ หุตางกูร ผ่านระบบออนไลน์	ภาษาจีน

เดือนเมษายน 2568

อาจารย์เยาวรัตน์ เม็งขาว	ปฏิบัติงานในวันที่ 2 เมษายน 2568 เวลา 09.00-12.00 น. เพื่อเข้าร่วมการเสวนาผ่าน Zoom Meeting ในหัวข้อ จรรยาบรรณและจริยธรรมของวารสาร/ผู้เขียน และการเข้าสู่ฐาน Scopus	ภาษาอังกฤษ
ดร.นริศา ไพเจริญ	ปฏิบัติงานในวันที่ 10 เมษายน 2568 เวลา 19.00-20.00 น. เพื่อเข้าร่วมโครงการเสวนาออนไลน์ Share and learn เรื่อง "BEYOND TEACHING: บทบาทอาจารย์กับการดูแลใจผู้เรียน"	ภาษาอังกฤษ
ผศ.ดร.สุกัญญา เกาะวิวัฒนากุล	ปฏิบัติงานในวันที่ 2 เมษายน 2568 เวลา 09.00-12.00 น. เพื่อเข้าร่วมโครงการเสวนา "จรรยาบรรณและจริยธรรมของวารสาร/ผู้เขียน และการเข้าสู่ฐาน Scopus" จัดโดยสำนักบริหารวารสารวิชาการ	ภาษาอังกฤษ
ดร.นลินภัทร์ เมฆเกรียงไกร	ปฏิบัติงานในวันที่ 1 เมษายน 2568 เวลา 09.30-12.30 น. เพื่อการเข้าฟังสัมมนาชุด "ทฤษฎีคืองานหนัก ปีที่ 5" ในรายวิชา TH841 สัมนาวรรณกรรมไทยเชิงบูรณาการหลักสูตรปริญญาเอก สาขาวิชาภาษาไทย คณะศิลปศาสตร์ มหาวิทยาลัยธรรมศาสตร์ แบบออนไลน์ผ่านโปรแกรม Zoom หัวข้อ "ตติชนเรื่องนาค: ความพรั่เลือนของพรมแดนโลกศักดิ์สิทธิ์กับโลกสามัญ" จัดโดยสาขาวิชาภาษาไทย คณะศิลปศาสตร์ มหาวิทยาลัยธรรมศาสตร์	ภาษาไทย
	ปฏิบัติงานในวันที่ 2 เมษายน 2568 เวลา 09.00-16.00 น. เพื่อเข้าฟังเสวนา เนื่องในวันอนุรักษ์มรดกไทย ประจำปี พ.ศ.2568 แบบออนไลน์ผ่านโปรแกรม Zoom หัวข้อ "พูดจาภาษาไทย" "ศิลปะการแต่งคำประพันธ์" "จับวิจััยมาใส่จ้อ" และ "ร้อยเรียงจินตนาการเป็นนิทานสำหรับเด็ก" จัดโดยสำนักวิชาศิลปศาสตร์ มหาวิทยาลัยแม่ฟ้าหลวง	

<p>ดร.นลินภัทร์ เมฆเกรียงไกร</p>	<p>ปฏิบัติงานในวันที่ 10 เมษายน 2568 เวลา 13.30-16.30 น. เพื่อการเข้าฟังสัมมนาชุด "ทฤษฎีคืองานหนัก ปีที่ 5" ในรายวิชา TH841 สัมมนาวรรณกรรมไทยเชิงบูรณาการหลักสูตรปริญญาเอก สาขาวิชาภาษาไทย คณะศิลปศาสตร์ มหาวิทยาลัยธรรมศาสตร์ แบบออนไลน์ผ่านโปรแกรม Zoom หัวข้อ "แนวคิดและทฤษฎีทางคติชมสำหรับการศึกษาวรรณกรรม" จัดโดยสาขาวิชาภาษาไทย คณะศิลปศาสตร์ มหาวิทยาลัยธรรมศาสตร์</p>	<p>ภาษาไทย</p>
	<p>ปฏิบัติงานในวันที่ 24 เมษายน 2568 เวลา 09.30-12.30 น. เพื่อการเข้าฟังสัมมนาชุด "ทฤษฎีคืองานหนัก ปีที่ 5" ในรายวิชา TH841 สัมมนาวรรณกรรมไทยเชิงบูรณาการหลักสูตรปริญญาเอก สาขาวิชาภาษาไทย คณะศิลปศาสตร์ มหาวิทยาลัยธรรมศาสตร์ แบบออนไลน์ผ่านโปรแกรม Zoom หัวข้อ "กระบวนการวิจัยทางสนามและการวิเคราะห์ข้อมูลในมิติความเชื่อและพิธีกรรม" จัดโดยสาขาวิชาภาษาไทย คณะศิลปศาสตร์ มหาวิทยาลัยธรรมศาสตร์</p>	
<p>อาจารย์ณัฐวร คำปวน</p>	<p>เดินทางไปปฏิบัติงาน ในวันเสาร์ที่ 5 เมษายน 2568 เวลา 13:00-19:00 และวันอาทิตย์ที่ 6 เมษายน 2568 เวลา 08:30-12:00 เพื่อเข้าร่วมกิจกรรมสัมมนาอาจารย์โดยเครือข่ายภาษาญี่ปุ่นและญี่ปุ่นศึกษาระดับอุดมศึกษาภาคเหนือ ณ ห้อง PC401 อาคารเห็นเทคอสต์ วิทยาลัยนานาชาติ มหาวิทยาลัยพายัพ</p>	<p>ภาษาญี่ปุ่น</p>
<p>อาจารย์ปรีชา ใจหาญ</p>	<p>เดินทางไปปฏิบัติงาน ในวันเสาร์ที่ 5 เมษายน 2568 เวลา 13:00-19:00 และวันอาทิตย์ที่ 6 เมษายน 2568 เวลา 08:30-12:00 เพื่อเข้าร่วมกิจกรรมสัมมนาอาจารย์โดยเครือข่ายภาษาญี่ปุ่นและญี่ปุ่นศึกษาระดับอุดมศึกษาภาคเหนือ ณ ห้อง PC401 อาคารเห็นเทคอสต์ วิทยาลัยนานาชาติ มหาวิทยาลัยพายัพ</p>	<p>ภาษาญี่ปุ่น</p>
<p>ดร.เบญจพร เทพสีหนู</p>	<p>ปฏิบัติงานในวันที่ 6 เมษายน 2568 เวลา 09.30-11.00 น. เพื่อเข้าร่วมฟังโครงการเสวนาออนไลน์ เรื่อง "The Realty of Reading Instruction and Extensive Reading Implementation in Thai Universities: National Insights"</p> <p>ปฏิบัติงานในวันที่ 10 เมษายน 2568 เวลา 9.00-11.30 น.เพื่อเป็นวิทยากร ในรูปแบบออนไลน์ ในโครงการ "เสวนาการจัดทำหลักสูตรควบสองปริญญาในสาขาวิชาที่ต่างกัน คณะมนุษยศาสตร์และสังคมศาสตร์ มหาวิทยาลัยราชภัฏราชชนครินทร์"</p>	<p>ภาษาอังกฤษ</p>

<p>ดร.โสภวรรณ พัวเวส</p>	<p>ปฏิบัติงานในวันที่ 8 เมษายน 2568 เวลา 09.30-11.30 น. เพื่อเข้าฟังการบรรยายวิชาการเรื่อง "Folk Soft Power in Nation: State Building in Post-Moo China" บรรยายโดย Dr.Wang Jiabao นักวิจัยประจำ Faculty of Creative Arts, University of Malaya จัดโดย RILCA's Doctoral Program in Multicultural Studies ร่วมกับ Society, Culture, and Heritage in Asia Research Group (SCHAR) us: Global Humanities Alliance--Public Humanities ผ่านช่องทางออนไลน์ Webex</p>	<p>ภาษาจีน</p>
<p>ผศ.ดร.สุภัทรา โยธินศิริกุล</p>	<p>ปฏิบัติงานในวันที่ 25 เมษายน 2568 เวลา 14.00-16.00 น. เพื่อเข้าฟังการบรรยายทางวิชาการ เรื่อง "นานาสาระเกี่ยวกับนาจา" ผ่าน Facebook Live จัดโดยอาศรมจีนวิทยา</p>	<p>ภาษาจีน</p>
<p>ดร.เกรียงศักดิ์</p>	<p>ปฏิบัติงานช่วงปิดภาคเรียนในวันที่ 7 เดือนเมษายน พ.ศ. 2568 เวลา 08.00 น. ถึงวันที่ 28 เดือน เมษายน พ.ศ. 2568 เวลา 17.00 น. เพื่อการทำโครงการวิจัยเรื่อง "การพัฒนาคำศัพท์และการออกเสียงของนิสิตรัฐศาสตร์ผ่านการเรียนรู้ภาษาด้วยอุปกรณ์เคลื่อนที่ในห้องเรียนภาษาอังกฤษเพื่อวัตถุประสงค์เฉพาะ "</p>	<p>ภาษาอังกฤษ</p>
<p>อาจารย์ธัญพร อาภาพิชญ์</p>	<p>ปฏิบัติงานช่วงปิดภาคเรียนในวันที่ 7 เดือนเมษายน พ.ศ. 2568 เวลา 08.00 น. ถึงวันที่ 28 เดือน เมษายน พ.ศ. 2568 เวลา 16.00 น. เพื่อจัดเตรียมเอกสารประกอบการสอนวิชาภาษาอังกฤษเพื่อวิชาชีพเฉพาะ</p>	<p>ภาษาอังกฤษ</p>
<p>ดร.ชาญศักดิ์ เสียงเย็น</p>	<p>ปฏิบัติงานช่วงปิดภาคเรียนในวันที่ 24 เดือนเมษายน พ.ศ. 2568 เวลา 08.00-16.30 น. ถึงวันที่ 25 เดือนเมษายน พ.ศ. 2568 เวลา 8.30-16.30 น. เพื่อเข้าร่วมอบรมโครงการ Coaching in Gap Analysis จัดโดยศูนย์พัฒนาคุณภาพองค์กรสถาบันนวัตกรรมการเรียนรู้ มหาวิทยาลัยพะเยา ณ ห้อง Active Learning Classroom อาคารเรียนรวม CE</p>	<p>ภาษาอังกฤษ</p>
<p>ผศ.ดร.รัฐภาคย์ หัตถาวัลย์พรรณ</p>	<p>ปฏิบัติงานช่วงปิดภาคเรียน วันที่ 7 เมษายน 2568 ถึงวันที่ 28 เมษายน 2568 เพื่อเตรียมการเรียนการสอนรายวิชานานาภาษาอังกฤษโลก รหัสวิชา 146465</p>	<p>ภาษาอังกฤษ</p>
<p>อาจารย์สว่างฤทัย อัยกร</p>	<p>ปฏิบัติงานช่วงปิดภาคเรียน วันที่ 7 เมษายน 2568 ถึงวันที่ 28 เมษายน 2568 เพื่อเตรียมการเรียนการสอนรายวิชาภาษาอังกฤษเพื่อวัตถุประสงค์เฉพาะ</p>	<p>ภาษาอังกฤษ</p>
<p>อาจารย์ยุติกา เตชะศิริวรรณ</p>	<p>ปฏิบัติงานช่วงปิดภาคเรียน วันที่ 7 เมษายน 2568 ถึงวันที่ 28 เมษายน 2568 เพื่อทำวิจัยเรื่อง A Corpus-Based Study of Move structures and Their Linguistics Features in the Discussion Sections of Architectural Research Articles และจัดเตรียมการเรียนการสอนรายวิชาภาษาอังกฤษเพื่อการสื่อสารเชิงวิชาการและวิชาชีพ</p>	<p>ภาษาอังกฤษ</p>

อาจารย์ภัทรพงศ์ พึ่งงาม	ปฏิบัติงานช่วงปิดภาคเรียน ในวันที่ 7 เมษายน 2568 เวลา 08.00 น. ถึงวันที่ 28 เมษายน 2568 เวลา 16.30 น. เพื่อค้นคว้าข้อมูลเพื่อจัดทำเอกสารประกอบการสอนในรายวิชาภาษาจีนสำหรับมัธยมศึกษา รหัสวิชา 142461	ภาษาจีน
รศ.ดร.วรวรรณ ศรียาภัย	ปฏิบัติงานช่วงปิดภาคเรียน ในวันที่ 7 เมษายน 2568 เวลา 08.00 น. ถึงวันที่ 28 เมษายน 2568 เวลา 16.30 น. เพื่อค้นคว้าข้อมูลเพื่อจัดทำเอกสารประกอบการสอนในรายวิชาภาษาจีนสำหรับมัธยมศึกษา รหัสวิชา 142461	ภาษาไทย
ผศ.เกริก เจษฎานูวัฒน์	ปฏิบัติงานช่วงปิดภาคเรียน ในวันที่ 8 เมษายน 2568 เวลา 08.00 น. ถึงวันที่ 28 เมษายน 2568 เวลา 18.00 น. เพื่อค้นคว้างานวิจัยและเตรียมการเรียนการสอนในรายวิชาที่ทำการสอนในภาคเรียนที่ 1/2568 จำนวน 4 รายวิชา ดังนี้ (1) 146161 Introduction to Linguistics (2) 146200 English for Specific Purposes (3) 146264 Phonetics and Phonology และ (4) 001205 English for Academic and Professional Communication	ภาษาอังกฤษ
อาจารย์อนุรักษ์ ไชยอั้ง	ปฏิบัติงานในวันที่ 24 เมษายน 2568 เวลา 09.30-12.30 น. เพื่อเข้าร่วมรับฟังการบรรยายหัวข้อเรื่อง "กระบวนวิจัยทางสนามและการวิเคราะห์ข้อมูลในมิติความเชื่อและพิธีกรรม" ผ่านระบบออนไลน์ Zoom	ภาษาไทย
	ปฏิบัติงานในวันที่ 25 เมษายน 2568 เวลา 13.00-15.00 น. เพื่ออบรมออนไลน์เพื่อเสริมทักษะการวิจัยและเตรียมความพร้อมในการตีพิมพ์ผลงานทางวิชาการเรื่อง "Maximizing Research Quality through ScienceDirect"	
ดร.วรัญญา ยิ่งยงศักดิ์	ปฏิบัติงานในวันที่ 24 เมษายน 2568 เวลา 09.30-12.30 น. เพื่อเข้าร่วมรับฟังการบรรยายหัวข้อเรื่อง "กระบวนวิจัยทางสนามและการวิเคราะห์ข้อมูลในมิติความเชื่อและพิธีกรรม" ผ่านระบบออนไลน์ Zoom	ภาษาไทย
ดร.วรัญญา ยิ่งยงศักดิ์	ปฏิบัติงานในวันที่ 28 เมษายน 2568 เวลา 17.30-20.30 น. และวันที่ 29 เมษายน 2568 เวลา 17.30-20.30 น. เพื่อเข้าอบรมเกี่ยวกับการฟังบรรยายผ่านระบบออนไลน์หัวข้อ "การขยายความหมาย: อุปลักษณะและนามนัย" และหัวข้อ "แบบจำลองปริซึมกับการวิเคราะห์ความหมายและการขยายความหมายของหน่วยสร้าง"	ภาษาไทย
ดร.สิทธิชัย พันชน	ปฏิบัติงานในวันที่ 24 เมษายน 2568 เวลา 09.30-12.30 น. เพื่อเข้าร่วมรับฟังการบรรยายหัวข้อเรื่อง "กระบวนวิจัยทางสนามและการวิเคราะห์ข้อมูลในมิติความเชื่อและพิธีกรรม" ผ่านระบบออนไลน์ Zoom	ภาษาไทย

ดร.ศรารุธ หล่อดี	ปฏิบัติงานในวันที่ 24 เมษายน 2568 เวลา 09.30-12.30 น. เพื่อเข้าร่วมรับฟังการบรรยายหัวข้อเรื่อง "กระบวนการวิจัยทางสนามและการวิเคราะห์ข้อมูลในมิติความเชื่อและพิธีกรรม" ผ่านระบบออนไลน์ Zoom	ภาษาไทย
	ปฏิบัติงานในวันที่ 28 เมษายน 2568 เวลา 17.30-20.30 น. และวันที่ 29 เมษายน 2568 เวลา 17.30-20.30 น. เพื่อเข้าอบรมเกี่ยวกับการฟังบรรยายผ่านระบบออนไลน์หัวข้อ "การขยายความหมาย: อุปลักษณะและนามนัย" และหัวข้อ "แบบจำลองปริซึมกับการวิเคราะห์ความหมายและการขยายความหมายของหน่วยสร้าง"	
ดร.วัชรินทร์ แก่นจันทร์	ปฏิบัติงานในวันที่ 27 เมษายน 2568 เพื่อเข้าร่วมอบรม DI การสอนที่แตกต่างในห้องเรียน ผ่านระบบออนไลน์ จัดโดยสมาคมครูการศึกษาพิเศษไทย	ภาษาไทย
	ปฏิบัติงานในวันที่ 28 เมษายน 2568 เวลา 17.30-20.30 น. เพื่อเข้าร่วมอบรม Linguistics Forum (การขยายความหมาย: อุปลักษณะและนามนัย) ผ่านระบบ ออนไลน์	
	ปฏิบัติงานในวันที่ 29 เมษายน 2568 เวลา 17.30-20.30 น. เพื่อเข้าร่วมอบรม Linguistics Forum (แบบจำลองปริซึม (Prismatic Model) กับการวิเคราะห์ ความหมายและการขยายความหมายของหน่วยสร้าง) ผ่านระบบออนไลน์	

เดือนพฤษภาคม 2568

ดร.นริศา ไพเจริญ	ปฏิบัติงานในวันที่ 7 พฤษภาคม 2568 เวลา 13.00-14.30 น. เพื่อเข้าร่วมอบรมออนไลน์ในรูปแบบ Webinar เรื่อง "Optimizing Your Manuscript's Success: Journal Targeting Techniques"	ภาษาอังกฤษ
ดร.เกรียงศักดิ์ ฐานะกอง	ปฏิบัติงานในวันที่ 7 พฤษภาคม 2568 เวลา 13.00-14.30 น. เพื่อเข้าร่วมอบรมออนไลน์ในรูปแบบ Webinar เรื่อง "Optimizing Your Manuscript's Success: Journal Targeting Techniques"	ภาษาอังกฤษ
ดร.พัชรินทร์ สัจจญาติ	ปฏิบัติงานในวันที่ 7 พฤษภาคม 2568 เวลา 13.00-14.30 น. เพื่อเข้าร่วมอบรมออนไลน์ในรูปแบบ Webinar เรื่อง "Optimizing Your Manuscript's Success: Journal Targeting Techniques"	ภาษาอังกฤษ
	ปฏิบัติงานในวันที่ 28 พฤษภาคม 2568 เวลา 13.00-16.00 น. เพื่อเข้ารับการอบรมหัวข้อ อัปสกลชัยไทเทิล และแปลชัย สำหรับฟรีแลนซ์	

อาจารย์อนุรักษ์ ไชยอั้ง	ปฏิบัติงานในวันที่ 6 พฤษภาคม 2568 เวลา 13.00-14.00 น. เพื่ออบรมออนไลน์เพื่อเสริมทักษะการวิจัยและเตรียมความพร้อมในการตีพิมพ์ผลงานทางวิชาการเรื่อง "Driving Innovation in Academic Research with Generative AI from Elsevier"	ภาษาไทย
ดร.สมหมาย รอดแป้น	ปฏิบัติงานในวันที่ 3 พฤษภาคม 2568 เวลา 09.00-15.00 น. เพื่อการวิจัยและพัฒนาสำหรับครูภาษาอังกฤษ	ภาษาอังกฤษ
	ปฏิบัติงานในวันที่ 28 พฤษภาคม 2568 เวลา 13.00-16.00 น. เพื่อเข้ารับการอบรมหัวข้อ อัปสเกลซัพไทเทิล และแปลซัพ สำหรับฟรีแลนซ์	
ดร.วัชรินทร์ แก่นจันทร์	ปฏิบัติงานในวันที่ 1 พฤษภาคม 2568 เวลา 09.00-16.00 น. เพื่อเข้าร่วมอบรม การใช้เครื่องมือ MICROSOFT 365 เพื่อการทำงานที่มีประสิทธิภาพ ผ่านระบบออนไลน์	ภาษาไทย
	ปฏิบัติงานในวันที่ 21 พฤษภาคม 2568 เวลา 09.00-16.00 น. เพื่อเข้าร่วมอบรมโครงการอบรมทักษะเชิงพื้นที่สำหรับบุคลากรมหาวิทยาลัยพะเยา ผ่านระบบออนไลน์	
	ปฏิบัติงานในวันศุกร์ที่ 30 พฤษภาคม 2568 เวลา 10:00 - 12:00 น เพื่อเข้าร่วมฟังสัมมนาโครงการของราชบัณฑิตยสภา หัวข้อเรื่อง "ภาษาไทยในยุค AI อัตลักษณ์ การปรับตัวและความอยู่รอดในอนาคต"	
	ปฏิบัติงานในวันที่ 31 พฤษภาคม 2568 เวลา 19:00 - 21:00 น เพื่อเข้าร่วมฟังอบรม "เพศในภาษา ตำรา: สำนวจความหมายผ่านถ้อยคำและบริบทสังคมไทย" ผ่านระบบออนไลน์	
ผศ.ดร.สุกัญญา เกาะวิวัฒนากุล	ปฏิบัติงานในวันที่ 4 พฤษภาคม 2568 เวลา 09.00-12.00 น. ณ ห้องประชุมศึกษาสัมพันธ์ ชั้น 2 คณะศึกษาศาสตร์ มหาวิทยาลัยเชียงใหม่ เพื่อเป็นประธานกรรมการสอบวิทยานิพนธ์ของนักศึกษาปริญญาเอก สาขาวิชาการศึกษ วิชาเอกภาษาศึกษา ภาควิชาหลักสูตรการสอน และการเรียนรู้ ราย นายกฟตพิภัก แก้วกำเหนิด	ภาษาอังกฤษ
ดร.ชาญศักดิ์ เสียงเย็น	ปฏิบัติงานในวันที่ 1 พฤษภาคม 2568 เวลา 08.30-16.30 น. และในวันที่ 2 พฤษภาคม 2568 เวลา 08.30-16.30 น. ณ ห้องประชุมไร่ อุ่นภูกลองฮิลล์ อาจารย์เมือง จ.พะเยา เพื่อเข้าร่วมอบรมโครงการอบรมผู้ประเมินคุณภาพการศึกษาภายใน (Assessor Training) จัดโดยสถาบันนวัตกรรมการเรียนรู้ มหาวิทยาลัยพะเยา	ภาษาอังกฤษ
อาจารย์เยาวรัตน์ เม็งขาว	ปฏิบัติงานในวันที่ 3 เมษายน 2568 เวลา 13.00-16.00 น. และในวันที่ 10 พฤษภาคม 2568 เวลา 13.00-16.00 น. เพื่อเข้าร่วมสัมมนาผ่านระบบ Zoom Meeting หัวข้อ "Current Trends in Research and Practices in Global Englishes"	ภาษาอังกฤษ

<p>ดร.กุลธิดา คำมี</p>	<p>ปฏิบัติงาน (แบบออนไลน์) ในวันที่ 10 เดือน พฤษภาคม พ.ศ. 2568 เวลา 12.00 น. ถึง 16.00 น. (ตามเวลาประเทศไทย) เพื่อเข้าร่วมประชุมร่วมกับทีมวิจัย เรื่อง "Empirical Study of the Typology of Nominalization--from Theoretical, Fieldwork, Historical and Dialectal Perspective" project and -linguistic studies on grammatical nominalizations: with a focus on classifiers and gender markers" จัดโดย National Institute for Japanese Language and Linguistics (NINJAL) ประเทศญี่ปุ่น</p>	<p>ภาษาอังกฤษ</p>
<p>ผศ.ดร.ปาริชาติ โปธิ</p>	<p>ปฏิบัติงานในวันที่ 21 พฤษภาคม 2568 เวลา 09.00-12.00 น. เพื่อเข้าร่วมเรื่องการตรวจสอบคุณภาพเครื่องมือวิจัยของ นายธนกฤต กิจธนากำจร นักศึกษาระดับปริญญาโทมหาบัณฑิต คณะศึกษาศาสตร์ มหาวิทยาลัยศิลปากร</p> <p>ปฏิบัติงานในวันศุกร์ที่ 30 พฤษภาคม 2568 เวลา 10:00 - 12:00 น. เพื่อเข้าร่วมฟังสัมมนาโครงการของราชบัณฑิตยสภา หัวข้อเรื่อง "ภาษาไทยในยุค A: อัตลักษณ์ การปรับตัวและความอยู่รอดในอนาคต"</p>	<p>ภาษาไทย</p>
<p>ดร.บัณฑิต ทิพย์เดช</p>	<p>ปฏิบัติงานในวันที่ 30 พฤษภาคม 2568 เวลา 10:00 - 12:00 น. เพื่อเข้าร่วมฟังสัมมนาโครงการของราชบัณฑิตยสภา หัวข้อเรื่อง "ภาษาไทยในยุค A: อัตลักษณ์ การปรับตัวและความอยู่รอดในอนาคต"</p>	<p>ภาษาไทย</p>
<p>ดร.บัณฑิต ทิพย์เดช</p>	<p>ปฏิบัติงานในวันที่ 31 พฤษภาคม 2568 เวลา 19.00-21.00 น. เพื่อเข้าร่วมฟังสัมมนาในหัวข้อ "เพศในภาษา ตำรา: สำนวนความหมายผ่านถ้อยคำ และบริบทสังคมไทย" ผ่าน Zoom Meeting</p>	<p>ภาษาไทย</p>
<p>ผศ.ดร.เอื้อมพร ทิพย์เดช</p>	<p>ปฏิบัติงานในวันที่ 30 พฤษภาคม 2568 เวลา 10:00 - 12:00 น. เพื่อเข้าร่วมฟังสัมมนาโครงการของราชบัณฑิตยสภา หัวข้อเรื่อง "ภาษาไทยในยุค A: อัตลักษณ์ การปรับตัวและความอยู่รอดในอนาคต"</p> <p>ปฏิบัติงานในวันที่ 31 พฤษภาคม 2568 เวลา 19.00-21.00 น. เพื่อเข้าร่วมฟังสัมมนาในหัวข้อ "เพศในภาษา ตำรา: สำนวนความหมายผ่านถ้อยคำ และบริบทสังคมไทย" ผ่าน Zoom Meeting</p>	<p>ภาษาไทย</p>
<p>รศ.ดร.วรวรรณ ศรียาภัย</p>	<p>ปฏิบัติงานในวันที่ 30 พฤษภาคม 2568 เวลา 10:00 - 12:00 น. เพื่อเข้าร่วมฟังสัมมนาโครงการของราชบัณฑิตยสภา หัวข้อเรื่อง "ภาษาไทยในยุค A: อัตลักษณ์ การปรับตัวและความอยู่รอดในอนาคต"</p>	<p>ภาษาไทย</p>

ดร.นลินภัทร์ เมฆเกรียงไกร	ปฏิบัติงานในวันศุกร์ที่ 30 พฤษภาคม 2568 เวลา 10:00 - 12:00 น เพื่อเข้าร่วมฟังสัมมนาโครงการของราชบัณฑิตยสภา หัวข้อเรื่อง "ภาษาไทยในยุค A: อัตลักษณ์ การปรับตัวและความอยู่รอดในอนาคต"	ภาษาไทย
---------------------------	---	---------

เดือนมิถุนายน 2568

อาจารย์พันธุ์พิชญา ปัญญาฟู	ปฏิบัติงานในวันที่ 7 มิถุนายน 2568 เวลา 09.00-12.00 น. เพื่อเข้าร่วมฟังเสวนาหัวข้อ "สะพานเชื่อมนักศึกษากับภาคธุรกิจ: สํารวจสถานการณ์จริงของการฝึกงาน" รูปแบบออนไลน์ผ่านโปรแกรม Zoom	ภาษาญี่ปุ่น
ดร.บัณฑิต ทิพย์เดช	ปฏิบัติงานในวันที่ 11 มิถุนายน 2568 เวลา 08.30:00 - 12:00 น. เพื่อเข้าร่วมฟังสัมมนาในหัวข้อ "จริยธรรมในการใช้ AI สำหรับการพัฒนางานวิจัย"	ภาษาไทย
	ปฏิบัติงานในวันที่ 16 มิถุนายน 2568 เวลา 013.30-15.30 น. และในวันที่ 23 มิถุนายน 2568 เวลา 13.30-15.30 น เพื่อเข้าร่วมกิจกรรมในหัวข้อ "Activating Skills in English" ผ่านโปรแกรม Zoom	
ผศ.ดร.เอื้อมพร ทิพย์เดช	ปฏิบัติงานในวันที่ 11 มิถุนายน 2568 เวลา 08.30:00 - 12:00 น เพื่อเข้าร่วมฟังสัมมนาในหัวข้อ "จริยธรรมในการใช้ AI สำหรับการพัฒนางานวิจัย"	ภาษาไทย
ผศ.ดร.เอื้อมพร ทิพย์เดช	ปฏิบัติงานในวันที่ 16 มิถุนายน 2568 เวลา 013.30-15.30 น. และในวันที่ 23 มิถุนายน 2568 เวลา 13.30-15.30 น เพื่อเข้าร่วมกิจกรรมในหัวข้อ "Activating Skills in English" ผ่านโปรแกรม Zom	ภาษาไทย
ผศ.ดร.สุกัญญา เกาะวิวัฒนากุล	ปฏิบัติงานในวันที่ 14 มิถุนายน 2568 เวลา 13.00-16.00 น. เพื่อเข้าร่วมโครงการอบรม "AI 101: Prompt to publish in Humanities and Social Sciences" จัดโดย RILCA ACADEMY มหาวิทยาลัยมหิดล	ภาษาอังกฤษ
ดร.เขตไทย วงศ์วิชัย	ปฏิบัติงานในวันที่ 6 มิถุนายน 2568 เวลา 08.00-17.30 น. เพื่อเข้าร่วมโครงการอบรม "การฝึกอบรมจริยธรรมการวิจัยในมนุษย์" ในรูปแบบออนไลน์	ภาษาอังกฤษ
ผศ.สนิธ ยืนศักดิ์	ปฏิบัติงานเกี่ยวกับโครงการอบรม "AI 101: Prompt to publish in Humanities and Social Sciences" จัดโดย RILCA ACADEMY มหาวิทยาลัยมหิดล ในวันที่ 14 มิถุนายน 2568 เวลา 13.00-16.00 น.	ภาษาอังกฤษ

อาจารย์สมพงษ์ รูปทรง	ปฏิบัติงานเกี่ยวกับโครงการอบรม "AI 101: Prompt to publish in Humanities and Social Sciences " จัดโดย RILCA ACADEMY มหาวิทยาลัยมหิดล ในวันที่ 14 มิถุนายน 2568 เวลา 13.00-16.00 น.	ภาษาอังกฤษ
อาจารย์จินตนา แแปดิบ	ปฏิบัติงานในวันที่ 24 มิถุนายน 2568 เวลา 10.00-12.00 น. เพื่อเข้าร่วมฟังการเสวนาเรื่อง "รู้จักหลักสูตรสมรรถนะประถมศึกษาตอนต้น 68"	ภาษาไทย
อาจารย์อนุรักษ์ ไชยธัง	ปฏิบัติงานในวันที่ 18 มิถุนายน 2568 เวลา 09.00-12.00 น. เพื่อเข้าร่วมฟังบรรยายพิเศษ เรื่อง "มุมมองผู้ทรงคุณวุฒิ เคล็ดลับการเขียนหนังสือ ดำরাให้ผ่านการประเมิน" ผ่านระบบออนไลน์ Zoom Meeting	ภาษาไทย
ดร.ศราวุธ หล่อดี	ปฏิบัติงานในวันที่ 18 มิถุนายน 2568 เวลา 09.00-12.00 น. เพื่อเข้าร่วมฟังบรรยายพิเศษ เรื่อง "มุมมองผู้ทรงคุณวุฒิ เคล็ดลับการเขียนหนังสือ ดำরাให้ผ่านการประเมิน" ผ่านระบบออนไลน์ Zoom Meeting	ภาษาไทย
ดร.วรัญญา ยิ่งยงศักดิ์	ปฏิบัติงานในวันที่ 18 มิถุนายน 2568 เวลา 09.00-12.00 น. เพื่อเข้าร่วมฟังบรรยายพิเศษ เรื่อง "มุมมองผู้ทรงคุณวุฒิ เคล็ดลับการเขียนหนังสือ ดำরাให้ผ่านการประเมิน" ผ่านระบบออนไลน์ Zoom Meeting	ภาษาไทย
อาจารย์เยาวรัตน์ เม็งขาว	ปฏิบัติงานในวันที่ 30 มิถุนายน 2568 เวลา 13.30-14.30 น. เพื่อเข้าร่วมเสวนาออนไลน์ หัวข้อ "การใช้ AI ตรวจสอบรับรองมาตรฐานการอุดมศึกษาของหลักสูตร"	ภาษาอังกฤษ

เดือนกรกฎาคม 2568

ผศ.ดร.สุกัญญา เกาะวิวัฒนากุล	ปฏิบัติงานในวันที่ 6 กรกฎาคม 2568 เวลา 13.00-16.00 น. เพื่อเข้าร่วมโครงการอบรม "การวิเคราะห์ข้อมูลด้วยสถิติและการรายงานผล" จัดโดย RILCA ACADEMY มหาวิทยาลัยมหิดล	ภาษาอังกฤษ
ดร.วรัญญา ยิ่งยงศักดิ์	ปฏิบัติงานในวันที่ 3 กรกฎาคม 2568 เวลา 08.30-12.00 น. เพื่อเข้าร่วมฟังบรรยายในหัวข้อ "ครูกับการเรียนรู้ตลอดชีวิต" ผ่านระบบออนไลน์	ภาษาไทย
	ปฏิบัติงานในวันที่ 4 กรกฎาคม 2568 เวลา 09.00-12.00 น. เพื่อเข้าร่วมฟังบรรยายผ่านระบบออนไลน์ในหัวข้อ "ภาษาและวัฒนธรรมกับเศรษฐกิจสร้างสรรค์" จัดโดยสาขาวิชาภาษาและวัฒนธรรมไทย สำหรับชาวต่างประเทศ สำนักวิชาศิลปศาสตร์ มหาวิทยาลัยแม่ฟ้าหลวง	
	ปฏิบัติงานในวันที่ 17 กรกฎาคม 2568 เวลา 08.30-16.30 น. เพื่อเข้าร่วมฟังบรรยาย "โครงการพัฒนาวิชาการระดับบัณฑิตศึกษากิจกรรมที่ 2" ผ่านระบบออนไลน์ Zoom Meeting	

ดร.วรัญญา ยิ่งยงศักดิ์	ปฏิบัติงานในวันที่ 29 กรกฎาคม 2568 เวลา 13.00-16.00 น. เพื่อเข้าร่วมฟังการบรรยายและเสวนาเชิงวิชาการ เรื่อง "เทคนิคการสอนภาษาไทยในโลกตะวันออก" ผ่านโปรแกรม Zoom	ภาษาไทย
	ปฏิบัติงานในวันที่ 30 กรกฎาคม 2568 เวลา 09.00-12.30 น. เพื่อเข้าร่วมโครงการเสวนาวิชาการ "ภาษาไทย 5.0: จากอักษรสู่อัลกอริทึม" ผ่านระบบออนไลน์ Facebook Live และโปรแกรม Zoom	
ดร.สิทธิชัย พันชน	ปฏิบัติงานในวันที่ 18 มิถุนายน 2568 เวลา 09.00-12.00 น. เพื่อเข้าร่วมฟังบรรยายพิเศษ เรื่อง "มุมมองผู้ทรงคุณวุฒิ เคล็ดลับการเขียนหนังสือ ตำราให้ผ่านการประเมิน" ผ่านระบบออนไลน์ Zoom Meeting	ภาษาไทย
	ปฏิบัติงานในวันที่ 29 กรกฎาคม 2568 เวลา 13.00-16.00 น. เพื่อเข้าร่วมฟังการบรรยายและเสวนาเชิงวิชาการ เรื่อง "เทคนิคการสอนภาษาไทยในโลกตะวันออก" ผ่านโปรแกรม Zoom	
	ปฏิบัติงานในวันที่ 30 กรกฎาคม 2568 เวลา 09.00-12.30 น. เพื่อเข้าร่วมโครงการเสวนาวิชาการ "ภาษาไทย 5.0: จากอักษรสู่อัลกอริทึม" ผ่านระบบออนไลน์ Facebook Live และโปรแกรม Zoom	
อาจารย์อนุรักษ์ ไชยฮัง	ปฏิบัติงานในวันที่ 3 กรกฎาคม 2568 เวลา 08.30-12.00 น. เพื่อเข้าร่วมฟังบรรยายในหัวข้อ "ครูกับการเรียนรู้ตลอดชีวิต" ผ่านระบบออนไลน์	ภาษาไทย
อาจารย์อนุรักษ์ ไชยฮัง	ปฏิบัติงานในวันที่ 4 กรกฎาคม 2568 เวลา 09.00-12.00 น. เพื่อเข้าร่วมฟังบรรยายผ่านระบบออนไลน์ในหัวข้อ "ภาษาและวัฒนธรรมกับเศรษฐกิจสร้างสรรค์" จัดโดยสาขาวิชาภาษาและวัฒนธรรมไทยสำหรับชาวต่างประเทศ สำนักวิชาศิลปศาสตร์ มหาวิทยาลัยแม่ฟ้าหลวง	ภาษาไทย
	ปฏิบัติงานในวันที่ 17 กรกฎาคม 2568 เวลา 08.30-16.30 น. เพื่อเข้าร่วมฟังบรรยาย "โครงการพัฒนางานวิชาการระดับบัณฑิตศึกษากิจกรรมที่2" ผ่านระบบออนไลน์ Zoom Meeting	
อาจารย์อนุรักษ์ ไชยฮัง	ปฏิบัติงานในวันที่ 29 กรกฎาคม 2568 เวลา 13.00-16.00 น. เพื่อเข้าร่วมฟังการบรรยายและเสวนาเชิงวิชาการ เรื่อง "เทคนิคการสอนภาษาไทยในโลกตะวันออก" ผ่านโปรแกรม Zoom	ภาษาไทย
	ปฏิบัติงานในวันที่ 30 กรกฎาคม 2568 เวลา 09.00-12.30 น. เพื่อเข้าร่วมโครงการเสวนาวิชาการ "ภาษาไทย 5.0: จากอักษรสู่อัลกอริทึม" ผ่านระบบออนไลน์ Facebook Live และโปรแกรม Zoom	

ดร.ศรารุช หล่อดี	ปฏิบัติงานในวันที่ 3 กรกฎาคม 2568 เวลา 08.30-12.00 น. เพื่อเข้าร่วมฟังบรรยายในหัวข้อ "ครูกับการเรียนรู้ตลอดชีวิต" ผ่านระบบออนไลน์	ภาษาไทย
	ปฏิบัติงานในวันที่ 4 กรกฎาคม 2568 เวลา 09.00-12.00 น. เพื่อเข้าร่วมฟังบรรยายผ่านระบบออนไลน์ในหัวข้อ "ภาษาและวัฒนธรรมกับเศรษฐกิจสร้างสรรค์" จัดโดยสาขาวิชาภาษาและวัฒนธรรมไทย สำหรับชาวต่างประเทศ สำนักวิชาศิลปศาสตร์ มหาวิทยาลัยแม่ฟ้าหลวง	
	ปฏิบัติงานในวันที่ 17 กรกฎาคม 2568 เวลา 08.30-16.30 น. เพื่อเข้าร่วมฟังบรรยาย "โครงการพัฒนาวិชาการระดับบัณฑิตศึกษากิจกรรมที่ 2" ผ่านระบบออนไลน์ Zoom Meeting	
	ปฏิบัติงานในวันที่ 29 กรกฎาคม 2568 เวลา 09.00-12.00 น. เพื่อเข้าร่วมฟังบรรยายผ่านระบบออนไลน์ในหัวข้อ "ธีรราชกวีนิพนธ์" จัดโดยคณะอักษรศาสตร์ จุฬาลงกรณ์มหาวิทยาลัย	
	ปฏิบัติงานในวันที่ 29 กรกฎาคม 2568 เวลา 15.00-16.00 น. เพื่อเข้าร่วมฟังบรรยายผ่านระบบออนไลน์ในหัวข้อ "เทคนิคการสอนภาษาไทยในโลกตะวันออก" จัดโดยคณะอักษรศาสตร์ จุฬาลงกรณ์มหาวิทยาลัย	
	ปฏิบัติงานในวันที่ 29 กรกฎาคม 2568 เวลา 13.00-16.00 น. เพื่อเข้าร่วมฟังการบรรยายและเสวนาเชิงวิชาการ เรื่อง "เทคนิคการสอนภาษาไทยในโลกตะวันออก" ผ่านโปรแกรม Zoom	
ดร.ศรารุช หล่อดี	ปฏิบัติงานในวันที่ 30 กรกฎาคม 2568 เวลา 09.00-12.30 น. เพื่อเข้าร่วมโครงการเสวนาวិชาการ "ภาษาไทย 5.0: จากอักษรสู่อัลกอริทึม" ผ่านระบบออนไลน์ Facebook Live และโปรแกรม Zoom	ภาษาไทย
	ปฏิบัติงานในวันที่ 30 กรกฎาคม 2568 เวลา 15.00-16.00 น. เพื่อเข้าร่วมฟังบรรยายผ่านระบบออนไลน์ในหัวข้อ "การเข้าร่วมฟังบรรยายผ่านระบบออนไลน์ในหัวข้อ "ภาษาและวรรณกรรมล้านนา: ประเด็นที่น่าทบทวน" จัดโดยสาขาวิชาภาษาไทย คณะมนุษยศาสตร์ มหาวิทยาลัยเชียงใหม่	
ผศ.ดร.สุภัทรา โยอินศิริกุล	ขออนุมัติเดินทางไปปฏิบัติงานในวันที่ 5 กรกฎาคม 2568 เวลา 08.30-16.30 น. เพื่อเป็นคณะกรรมการตัดสินการประกวดแข่งขันเพื่อคัดเลือกรูปแบบที่เป็นเลิศ (Best Practices) ด้านการพัฒนาสื่อ นวัตกรรมที่ส่งเสริมทักษะการสื่อสารภาษาจีนสำหรับครูผู้สอน ภาษาจีนจังหวัดพะเยา ปีงบประมาณ พ.ศ. 2568 ณ สำนักงานศึกษาธิการ จังหวัดพะเยา	ภาษาจีน

ผศ.ดร.สุภัทรา โยอินศิริกุล	ปฏิบัติงานในวันที่ 17 กรกฎาคม 2568 เวลา 09.00-12.00 น. เพื่อ เข้าฟังการบรรยายทางวิชาการ เรื่อง"ภาษาศาสตร์พจนานุกรมศาสตร์พันธุ์: หลักและแนวทางการวิจัย" จัดโดยมหาวิทยาลัยนเรศวร ผ่าน Zoom Meeting	ภาษาจีน
	ปฏิบัติงานในวันที่ 18 กรกฎาคม 2568 เวลา 13.00-16.00 น. เพื่อ เข้าฟังการบรรยายทางวิชาการ เรื่อง"การศึกษาความสัมพันธ์ไทย-จีน ผ่านมุมมองชาวจีนโพ้นทะเลในไทย" จัดโดยสถาบันขงจื้อมหาวิทยาลัย เกษตรศาสตร์ ผ่าน Zoom Meeting	
ดร.พัชรินทร์ สัจจญาติ	ปฏิบัติงานในวันที่ 9 กรกฎาคม 2568 เวลา 16.00-17.30 น. เพื่อเข้า ร่วม Online Webinar on Language Assessment Literacy: What Teachers Need to Know	ภาษาอังกฤษ
อาจารย์เยาวรัตน์ เม็งขาว	ปฏิบัติงานในวันที่ 7 กรกฎาคม 2568 เวลา 08.30-16.30 น. เพื่อ ปฏิบัติงานเกี่ยวกับการอบรมเชิงปฏิบัติการรูปแบบออนไลน์ หัวข้อ "AI For Future Education ปัญญาประดิษฐ์กับพลวัตการเรียนรู้แห่ง อนาคต" ผ่านระบบออนไลน์	ภาษาอังกฤษ
ดร.จารุกัญญา เจริญ จิตรวงศ์นันท์	ปฏิบัติงานในวันที่ 29 กรกฎาคม 2568 ระหว่างเวลา 13.00 - 16.00 ผ่านช่องทางออนไลน์เพื่อเข้าร่วมฟังบรรยายและเสวนาเชิงวิชาการ เนื่องในวันภาษาไทยแห่งชาติ 2568 ในหัวข้อ " เทคนิคการสอน ภาษาไทยในโลกตะวันออก"โดยผู้ทรงคุณวุฒิจากนานาประเทศ จัดโดย ศูนย์ภาษาไทยฐานะภาษาต่างประเทศ คณะอักษรศาสตร์ จุฬาลงกรณ์มหาวิทยาลัย	ภาษาฝรั่งเศส
อาจารย์จินตนา แแปดดิบ	ปฏิบัติงานในวันที่ 17 กรกฎาคม 2568 เวลา 08.30-17.00 น. เพื่อ เข้าร่วมฟังการบรรยายพิเศษ โครงการพัฒนางานวิชาการระดับ บัณฑิตศึกษา กิจกรรมที่ 2 ผ่านโปรแกรม Zoom	ภาษาไทย
	ปฏิบัติงานในวันที่ 29 กรกฎาคม 2568 เวลา 13.00-16.00 น. เพื่อ เข้าร่วมฟังการบรรยายและเสวนาเชิงวิชาการ เรื่อง "เทคนิคการสอน ภาษาไทยในโลกตะวันออก" ผ่านโปรแกรม Zoom	
ดร.บัณฑิต ทิพย์เดช	ปฏิบัติงานในวันที่ 29 กรกฎาคม 2568 เวลา 13.00-16.00 น. เพื่อ เข้าร่วมฟังการบรรยายและเสวนาเชิงวิชาการ เรื่อง "เทคนิคการสอน ภาษาไทยในโลกตะวันออก" ผ่านโปรแกรม Zoom	ภาษาไทย
ดร.บัณฑิต ทิพย์เดช	ปฏิบัติงานในวันที่ 30กรกฎาคม 2568 เวลา 13.00-16.00 น. เพื่อ เข้าร่วมฟังการบรรยายในโครงการสัมมนาเพื่อความเป็นเลิศทาง วิชาการและวิจัย หัวข้อ "ภาษาและวรรณกรรมล้านนา: ประเด็นที่น่า ทบทวน" ผ่านโปรแกรม Zoom	ภาษาไทย
ผศ.ดร.เอื้อมพร ทิพย์เดช	ปฏิบัติงานในวันที่ 29 กรกฎาคม 2568 เวลา 13.00-16.00 น. เพื่อ เข้าร่วมฟังการบรรยายและเสวนาเชิงวิชาการ เรื่อง "เทคนิคการสอน ภาษาไทยในโลกตะวันออก" ผ่านโปรแกรม Zoom	ภาษาไทย

ผศ.ดร.เอื้อมพร ทิพย์เดช	ปฏิบัติงานในวันที่ 30 กรกฎาคม 2568 เวลา 13.00-16.00 น. เพื่อเข้าร่วมฟังการบรรยายในโครงการสัมมนาเพื่อความเป็นเลิศทางวิชาการและวิจัย หัวข้อ "ภาษาและวรรณกรรมล้านนา: ประเด็นที่น่าทบทวน" ผ่านโปรแกรม Zoom	ภาษาไทย
ดร.นริศา ไพเจริญ	ปฏิบัติงานในวันที่ 24 กรกฎาคม 2568 เวลา 15.00-17.00 น. เพื่อเข้าร่วมการบรรยายออนไลน์ เรื่อง "Linguistic Entrepreneurship and English Language Studies: Connections and Research Ideas"	ภาษาอังกฤษ
	ปฏิบัติงานในวันที่ 25 กรกฎาคม 2568 เวลา 08.30-16.00 น. เพื่อการอบรมในหัวข้อ จริยธรรมการวิจัย (research Integrity)	
ผศ.ดร.ธิวานนท์ พูพวก	ปฏิบัติงานในวันที่ 18 กรกฎาคม 2568 เวลา 09.00-12.00 น. เพื่อเข้าร่วมการอบรมโครงการอบรมลุ่มอิสระภาษาต่างประเทศ (เนื้อหาทางกฎหมาย) ประจำงบประมาณ พ.ศ. 2568 ผ่านสื่ออิเล็กทรอนิกส์ Zoom ครั้งที่ 1 "คดีเยาวชนและครอบครัว"	ภาษาจีน
ผศ.ดร.ปาริชาติ โปธิ	ปฏิบัติงานในวันที่ 29 กรกฎาคม 2568 เวลา 18.00-20.00 น. เพื่อเข้าร่วมฟังเสวนาวิชาการเนื่องในวันภาษาไทยแห่งชาติ หัวข้อเรื่อง "ภาษาไทยคือหัวใจของชาติ โอกาส และความท้าทายใหม่ในการจัดการเรียนรู้ภาษาไทย"	ภาษาไทย
ดร.สมหมาย รอดแป้น	ปฏิบัติงานในวันที่ 25 กรกฎาคม 2568 เวลา 08.30-16.00 น. เพื่อการอบรมในหัวข้อ จริยธรรมการวิจัย (research Integrity)	ภาษาอังกฤษ
ดร.สมหมาย รอดแป้น	ปฏิบัติงานในวันที่ 30 กรกฎาคม 2568 เวลา 9.30 น. - 12.30 น. เพื่อการเข้าร่วมโครงการ "ภาษาไทย 5.0: จากอักษรสู่อัลกอริทึม"	ภาษาอังกฤษ
ดร.กมลลาวตี บุรณวัฒน์	ปฏิบัติงานในวันที่ 30 กรกฎาคม 2568 เวลา 9.30 น. - 12.30 น. เพื่อการเข้าร่วมโครงการ "ภาษาไทย 5.0: จากอักษรสู่อัลกอริทึม"	ภาษาอังกฤษ
อาจารย์ธัญพร อาภาพิชญ์	ปฏิบัติงานในวันที่ 30 กรกฎาคม 2568 เวลา 9.30 น. - 12.30 น. เพื่อการเข้าร่วมโครงการ "ภาษาไทย 5.0: จากอักษรสู่อัลกอริทึม"	ภาษาอังกฤษ
ผศ.ดร.พิชญ์สินี เสถียรธราดล	ปฏิบัติงานในวันที่ 30 กรกฎาคม 2568 เวลา 9.30 น. - 12.30 น. เพื่อการเข้าร่วมโครงการ "ภาษาไทย 5.0: จากอักษรสู่อัลกอริทึม"	ภาษาอังกฤษ
อาจารย์ภทอม แก้วพศุทธิ์	ปฏิบัติงานในวันที่ 30 กรกฎาคม 2568 เวลา 9.30 น. - 12.30 น. เพื่อการเข้าร่วมโครงการ "ภาษาไทย 5.0: จากอักษรสู่อัลกอริทึม"	ภาษาอังกฤษ
อาจารย์ชุตินันต์ คำชาติ	ปฏิบัติงานในวันที่ 30 กรกฎาคม 2568 เวลา 9.30 น. - 12.30 น. เพื่อการเข้าร่วมโครงการ "ภาษาไทย 5.0: จากอักษรสู่อัลกอริทึม"	ภาษาอังกฤษ

เดือนสิงหาคม 2568

ดร.สิทธิชัย พันชน	ปฏิบัติงานในวันที่ 4-5 สิงหาคม 2568 เพื่อเข้าร่วมเป็นคณะกรรมการผู้ทรงคุณวุฒิพิจารณาประเมินบทความวิจัย.บทความวิชาการในกิจกรรมงานประชุมวิชาการระดับชาติ เนื่องในวันภาษาไทยแห่งชาติ 2568 หัวข้ออาจารย์ "เอกสารตัวเขียนไท(ย) ความสัมพันธ์ระหว่างมนุษย์กับสิ่งอื่น"	ภาษาไทย
	ปฏิบัติงานในวันที่ 14 สิงหาคม 2568 เวลา 13.00-16.00 น. เพื่อเข้าร่วมฟังกิจกรรมเสวนาในหัวข้อเรื่อง "วิจัยวิจัยในกระบวนการยุติธรรม: ถอดรหัสคำพูด สะท้อนอัตลักษณ์และใจเจตนา" ผ่าน Facebook Live	
	ปฏิบัติงานในวันที่ 17 สิงหาคม 2568 เวลา 08.45-15.00 น. เพื่อเข้าร่วมโครงการพัฒนาการเขียนบทความวิจัยและการตีพิมพ์ในวารสารวิชาการระดับชาติ ผ่านสื่อออนไลน์ Zoom	
	ปฏิบัติงานในวันที่ 21 สิงหาคม 2568 เวลา 13.00-16.00 น. เพื่อเข้าร่วมเสวนาวิชาการหัวข้อ "การเรียนการสอนภาษาและไทยศึกษาในบริบทประเทศไทย" ผ่านสื่อออนไลน์ Zoom	
	ปฏิบัติงานในวันที่ 22 สิงหาคม 2568 เวลา 13.00-16.00 น. เพื่อรับฟังบรรยาย "การวิจัยวรรณกรรมไทยร่วมสมัย" (ระบบออนไลน์ Zoom)	
ดร.วรัญญา ยิ่งยงศักดิ์	ปฏิบัติงานในวันที่ 14 สิงหาคม 2568 เวลา 13.00-16.00 น. เพื่อเข้าร่วมฟังกิจกรรมเสวนาในหัวข้อเรื่อง "วิจัยวิจัยในกระบวนการยุติธรรม: ถอดรหัสคำพูด สะท้อนอัตลักษณ์และใจเจตนา" ผ่าน Facebook Live	ภาษาไทย
	ปฏิบัติงานในวันที่ 17 สิงหาคม 2568 เวลา 08.45-15.00 น. เพื่อเข้าร่วมโครงการพัฒนาการเขียนบทความวิจัยและการตีพิมพ์ในวารสารวิชาการระดับชาติ ผ่านสื่อออนไลน์ Zoom	
	ปฏิบัติงานในวันที่ 21 สิงหาคม 2568 เวลา 13.00-16.00 น. เพื่อเข้าร่วมเสวนาวิชาการหัวข้อ "การเรียนการสอนภาษาและไทยศึกษาในบริบทประเทศไทย" ผ่านสื่อออนไลน์ Zoom	
ดร.วรัญญา ยิ่งยงศักดิ์	ปฏิบัติงานในวันที่ 22 สิงหาคม 2568 เวลา 13.00-16.00 น. เพื่อรับฟังบรรยาย "การวิจัยวรรณกรรมไทยร่วมสมัย" (ระบบออนไลน์ Zoom)	ภาษาไทย
ดร.ศรารุช หล่อดี	ปฏิบัติงานในวันที่ 14 สิงหาคม 2568 เวลา 13.00-16.00 น. เพื่อเข้าร่วมฟังกิจกรรมเสวนาในหัวข้อเรื่อง "วิจัยวิจัยในกระบวนการยุติธรรม: ถอดรหัสคำพูด สะท้อนอัตลักษณ์และใจเจตนา" ผ่าน Facebook Live	ภาษาไทย

ดร.ศรารุธ หล่อดี	ปฏิบัติงานในวันที่ 17 สิงหาคม 2568 เวลา 08.45-15.00 น. เพื่อเข้าร่วมโครงการพัฒนาการเขียนบทความวิจัยและการตีพิมพ์ในวารสารวิชาการระดับชาติ ผ่านสื่อออนไลน์ Zoom	ภาษาไทย
	ปฏิบัติงานในวันที่ 21 สิงหาคม 2568 เวลา 13.00-16.00 น. เพื่อเข้าร่วมเสวนาวิชาการหัวข้อ "การเรียนรู้การสอนภาษาและไทยศึกษาในบริบทประเทศไทย" ผ่านสื่อออนไลน์ Zoom	
	ปฏิบัติงานในวันที่ 22 สิงหาคม 2568 เวลา 08.30-16.30 น. เพื่อเข้าร่วมสัมมนาทางวิชาการผ่านระบบออนไลน์ในหัวข้อ "วรรณคดีบทละครไทย" จัดโดยวรรณกรรมและประวัติศาสตร์ กรมศิลปากร	
	ปฏิบัติงานในวันที่ 22 สิงหาคม 2568 เวลา 13.00-16.00 น. เพื่อเข้าร่วมฟังบรรยายผ่านระบบออนไลน์ในหัวข้อ "การวิจัยวรรณกรรมไทยร่วมสมัย" จัดโดยภาควิชาภาษาไทย คณะมนุษยศาสตร์ มหาวิทยาลัยเชียงใหม่	
อาจารย์อนุรักษ์ ไชยฮั้ง	ปฏิบัติงานในวันที่ 14 สิงหาคม 2568 เวลา 13.00-16.00 น. เพื่อเข้าร่วมฟังกิจกรรมเสวนาในหัวข้อเรื่อง "วิจัยวิจัยในกระบวนการยุติธรรม: ถอดรหัสคำพูด สะท้อนอัตลักษณ์และใจเจตนา" ผ่าน Facebook Live	ภาษาไทย
	ปฏิบัติงานในวันที่ 17 สิงหาคม 2568 เวลา 08.45-15.00 น. เพื่อเข้าร่วมโครงการพัฒนาการเขียนบทความวิจัยและการตีพิมพ์ในวารสารวิชาการระดับชาติ ผ่านสื่อออนไลน์ Zoom	
อาจารย์อนุรักษ์ ไชยฮั้ง	ปฏิบัติงานในวันที่ 21 สิงหาคม 2568 เวลา 13.00-16.00 น. เพื่อเข้าร่วมเสวนาวิชาการหัวข้อ "การเรียนรู้การสอนภาษาและไทยศึกษาในบริบทประเทศไทย" ผ่านสื่อออนไลน์ Zoom	ภาษาไทย
	ปฏิบัติงานในวันที่ 22 สิงหาคม 2568 เวลา 13.00-16.00 น. เพื่อรับฟังบรรยาย "การวิจัยวรรณกรรมไทยร่วมสมัย" (ระบบออนไลน์ Zoom)	
อาจารย์ธัญพร อาภาพิชญ์	ปฏิบัติงานในวันที่ 2 สิงหาคม 2568 เวลา 14.30 - 16.30 น. เพื่อเข้าร่วมการอบรมในหัวข้อ Finding Your Voice: How English Language Teachers Grow and Take Charge ในประเทศไทย ปัจจุบันและทิศทางในอนาคต	ภาษาอังกฤษ
ดร.สมหมาย รอดแป้น	ปฏิบัติงานในวันที่ 2 สิงหาคม พ.ศ. 2568 เวลา 14.30- 16.30 น. เพื่อเข้าร่วมการอบรมในหัวข้อ Finding Your Voice: How English Language Teachers Grow and Take Charge ในประเทศไทย ปัจจุบันและทิศทางในอนาคต	ภาษาอังกฤษ
	ปฏิบัติงานในวันที่ 29 เดือนสิงหาคม 2568 เวลา 13.00 - 15.30 น. เพื่อเข้าร่วมอบรมในหัวข้อ English as a Medium of Instruction (EMI) ในประเทศไทยปัจจุบันและทิศทางในอนาคต	

ดร.บัณฑิต ทิพย์เดช	ปฏิบัติงานในวันที่ 22 สิงหาคม 2568 เวลา 13.00-16.00 น. เพื่อรับฟังบรรยาย "การวิจัยวรรณกรรมไทยร่วมสมัย" (ระบบออนไลน์ Zoom)	ภาษาไทย
ผศ.ดร.เอื้อมพร ทิพย์เดช	ปฏิบัติงานในวันที่ 22 สิงหาคม 2568 เวลา 13.00-16.00 น. เพื่อรับฟังบรรยาย "การวิจัยวรรณกรรมไทยร่วมสมัย" (ระบบออนไลน์ Zoom)	ภาษาไทย
อาจารย์เยาวรัตน์ เม็งขาว	ปฏิบัติงานในวันที่ 24 สิงหาคม 2568 เวลา 09.00-11.00 น. เพื่อเสวนารูปแบบออนไลน์ หัวข้อ "Getting Cited: Crafting High-Impact Academic Papers"	ภาษาอังกฤษ
ดร.โสภณวรรณ พัวเวส	ปฏิบัติงานในวันพุธที่ 13 สิงหาคม 2568 เวลา 09.00-12.00 น. เพื่อเข้ารับการอบรมโครงการอบรมล่ามอิสระภาษาต่างประเทศ (เนื้อหาทางกฎหมาย) ประจำปีงบประมาณ พ.ศ. 2568 ผ่านสื่ออิเล็กทรอนิกส์ (Zoom) ครั้งที่ 5 "คดีส่งผู้ร้ายข้ามแดน" จัดโดยส่วนล่ามและการแปล สำนักการต่างประเทศ สำนักงานศาลยุติธรรม	ภาษาจีน
	ปฏิบัติงานในวันที่ 24 สิงหาคม 2568 เวลา 13.00-16.00 น. เพื่อเข้ารับการอบรมระยะสั้นในหัวข้อ "การวิเคราะห์ข้อมูลเชิงคุณภาพและการรายงานผล" โดยผู้ช่วยศาสตราจารย์ ดร.ณรงเดช พันธะพุมมี อาจารย์ประจำสถาบันวิจัยภาษาและวัฒนธรรมเอเชีย มหาวิทยาลัยมหิดล ผ่านสื่ออิเล็กทรอนิกส์ (webex)	
ดร.โสภณวรรณ พัวเวส	ปฏิบัติงานในวันที่ 31 สิงหาคม 2568 เวลา 13.00-16.00 น. เพื่อเข้ารับการอบรมระยะสั้นในหัวข้อ "แนวคิด และระเบียบวิธีวิจัยเชิงคุณภาพ" โดย ผู้ช่วยศาสตราจารย์ ดร.ณรงเดช พันธะพุมมี อาจารย์ประจำสถาบันวิจัยภาษาและวัฒนธรรมเอเชีย มหาวิทยาลัยมหิดล ผ่านสื่ออิเล็กทรอนิกส์ (webex)	ภาษาจีน
ผศ.ดร.สุภัทรา โยอินศิริกุล	ปฏิบัติงานในวันที่ 29 สิงหาคม 2568 เวลา 14.00-16.00 น. เพื่อเข้าร่วมรับฟังการบรรยายทางวิชาการ เรื่อง "การใช้ Generative AI เพื่อการจัดการเรียนรู้ภาษาจีน" จัดโดย อาศรมสยามวิทยา ผ่าน Facebook Live	ภาษาจีน
ดร.พัชรินทร์ สัจจญาติ	ปฏิบัติงานในวันที่ 25 สิงหาคม 2568 เวลา 09.00-16.00 น. เพื่อเข้าร่วม Hybrid Talk: Developing Research Ideas by Prof. Paul Kei Matsuda	ภาษาอังกฤษ
ดร.เบญจพร เทพสีหนู	ปฏิบัติงานในวันที่ 26 สิงหาคม 2568 เวลา 09.00-16.00 น. เพื่อเข้าร่วมฟังโครงการเสวนาออนไลน์ เรื่อง "Writing for Publication" by Professor Paul Kei Matsuda, Arizona State University	ภาษาอังกฤษ
ดร.กมลวดี บุรณวัฒน์	ปฏิบัติงานในวันที่ 22 สิงหาคม 2568 เวลา 12.00 น. เพื่อเข้าร่วมโครงการ "Sexist Language Marginalizing Women Via Language" ผ่าน Facebook และ YouTube : NIDA Thailand	ภาษาอังกฤษ

ดร.สมหมาย รอดแป้น	ปฏิบัติงานในวันที่ 22 สิงหาคม 2568 เวลา 12.00 น. เพื่อเข้าร่วมโครงการ "Sexist Language Marginalizing Women Via Language" ผ่าน Facebook และ YouTube : NIDA Thailand	ภาษาอังกฤษ
ผศ.ดร.พิชญ์สินี เสถียรธราดล	ปฏิบัติงานในวันที่ 22 สิงหาคม 2568 เวลา 12.00 น. เพื่อเข้าร่วมโครงการ "Sexist Language Marginalizing Women Via Language" ผ่าน Facebook และ YouTube : NIDA Thailand	ภาษาอังกฤษ
อาจารย์ภทอม แก้วพศุทธิ์	ปฏิบัติงานในวันที่ 22 สิงหาคม 2568 เวลา 12.00 น. เพื่อเข้าร่วมโครงการ "Sexist Language Marginalizing Women Via Language" ผ่าน Facebook และ YouTube : NIDA Thailand	ภาษาอังกฤษ
อาจารย์ชุตินันต์ คำชาติ	ปฏิบัติงานในวันที่ 22 สิงหาคม 2568 เวลา 12.00 น. เพื่อเข้าร่วมโครงการ "Sexist Language Marginalizing Women Via Language" ผ่าน Facebook และ YouTube : NIDA Thailand	ภาษาอังกฤษ
อาจารย์ธัญพร อภาพิชญ์	ปฏิบัติงานในวันที่ 22 สิงหาคม 2568 เวลา 12.00 น. เพื่อเข้าร่วมโครงการ "Sexist Language Marginalizing Women Via Language" ผ่าน Facebook และ YouTube : NIDA Thailand	ภาษาอังกฤษ
ดร.นลินภัทร์ เมฆเกรียงไกร	ปฏิบัติงานในวันที่ 30 สิงหาคม 2568 เวลา 13.00 - 15.00 น. เพื่อเข้าร่วมรับฟังการอภิปรายแบบออนไลน์ ผ่านเพจเฟซบุ๊กสำนักงานราชบัณฑิตยสภา หัวข้อ "ตอบข้อสงสัยโดยอาศัยประวัติคำ" โดย รองศาสตราจารย์ ดร.นวรรธน์ พันธุมเมธา และ หัวข้อ "เป็นไทยทั้งรูปและเสียง: คำยืมทางวัฒนธรรมและคำยืมทางวรรณศิลป์" โดย ศาสตราจารย์เกียรติคุณ ดร.กฤษณา รักษมณี จัดโดยสำนักงานราชบัณฑิตยสภา	ภาษาไทย

เดือนกันยายน 2568

ดร.โสภณวรรณ พัวเวส	ปฏิบัติงานในวันเสาร์ที่ 15 กันยายน 2568 เวลา 15.00-16.00 น. เพื่อเข้ารับการอบรมในหัวข้อ "มองเสียงด้วย Prout : เวิร์กช็อปเชิงปฏิบัติช่วยฝึกออกเสียงภาษาไทย" โดย ดร.ธานินทร์ ลิ้มศิริ อาจารย์ประจำสถาบันวิจัยภาษาและวัฒนธรรมเอเชีย มหาวิทยาลัยมหิดล ผ่านสื่ออิเล็กทรอนิกส์ (Zoom)	ภาษาจีน
ผศ.ดร.ธิวานนท์ พูพวก	ปฏิบัติงานในวันที่ 4 กันยายน 2568 เวลา 17.00 น. ถึงวันที่ 18 กันยายน 2568 เวลา 20.00 น. เพื่อฟังการบรรยาย "译"与"易"——语言与跨文化交际 เรื่อง ระหว่าง "แปล" กับ "แปร" ภาษากับการสื่อสารข้ามวัฒนธรรม ผ่านระบบ ZOOM	ภาษาจีน
ดร.สิทธิชัย พันชน	ปฏิบัติงานในวันที่ 8 กันยายน 2568 เวลา 12.00-18.00 น. เพื่อเข้าร่วมเสวนาวิชาการ "Shan Archive Living Connecting archival materials with living Shan traditions of practices" จัดโดย SOAS (ออนไลน์)	ภาษาไทย

<p>ดร.ศราวุธ หล่อดี</p>	<p>ปฏิบัติงานในวันที่ 4 กันยายน 2568 เวลา 14.00-16.00 น. เพื่อเข้าร่วมเสวนาผ่านระบบออนไลน์ในหัวข้อ "กึ๋บาด: บาดแผลและแง่มุมในความหลากหลายและเลื่อนไหล" จัดโดยสถาบันศิลปวัฒนธรรมและอารยธรรมลุ่มน้ำโขง มหาวิทยาลัยแม่ฟ้าหลวง</p>	<p>ภาษาไทย</p>
<p>ดร.สมหมาย รอดแป้น</p>	<p>ปฏิบัติงานในวันที่ 23 กันยายน 2568 เวลา 13.00-14.30 น. เพื่อเข้าร่วมเสวนาผ่านระบบออนไลน์ในหัวข้อ "สามภาษามาบรรจบ: ศ.ดร.คุณบรรจบ พันธุเมธา กับการศึกษาภาษาบาลีและสันสกฤตที่สัมพันธ์กับภาษาไทย" จัดโดยคณะอักษรศาสตร์ จุฬาลงกรณ์มหาวิทยาลัย</p>	<p>ภาษาอังกฤษ</p>
<p>ดร.สมหมาย รอดแป้น</p>	<p>ปฏิบัติงานในวันที่ 3 กันยายน 2568 เวลา 13.00-16.00 น. เพื่อเข้าร่วมอบรมในหัวข้อ ล่ามศาล: บทบาทและความท้าทายในการกระบวนการยุติธรรม</p>	<p>ภาษาอังกฤษ</p>
<p>ดร.สมหมาย รอดแป้น</p>	<p>ปฏิบัติงานในวันที่ 10 กันยายน 2568 เวลา 09.00-12.00 น. เพื่อเข้าร่วมโครงการ "จริยธรรมการใช้ AI เพื่อการวิจัย" ผ่านระบบออนไลน์ Zoom Meeting</p>	<p>ภาษาอังกฤษ</p>
<p>ดร.สมหมาย รอดแป้น</p>	<p>ปฏิบัติงานในวันที่ 6,7,13,14 และวันที่ 20 กันยายน พ.ศ. 2568 เวลา 09.30 - 16.30 เพื่อเข้ารับการอบรมในหัวข้อ พัฒนาทักษะนักแปลเผยแพร่วรรณกรรมไทยสู่สากล (Globalizing Thai Literature Through Translation)</p>	<p>ภาษาอังกฤษ</p>
<p>อาจารย์เยาวรัตน์ เม็งขาว</p>	<p>ปฏิบัติงานในวันที่ 6,7,13,14 และวันที่ 20 กันยายน พ.ศ. 2568 เวลา 09.30 - 16.30 เพื่อเข้ารับการอบรมในหัวข้อ พัฒนาทักษะนักแปลเผยแพร่วรรณกรรมไทยสู่สากล (Globalizing Thai Literature Through Translation)</p>	<p>ภาษาอังกฤษ</p>
<p>ดร.กมลลาวดี บุณวัฒน์</p>	<p>ปฏิบัติงานในวันที่ 10 กันยายน 2568 เวลา 09.00-12.00 น. เพื่อเข้าร่วมโครงการ "จริยธรรมการใช้ AI เพื่อการวิจัย" ผ่านระบบออนไลน์ Zoom Meeting</p>	<p>ภาษาอังกฤษ</p>
<p>อาจารย์ธัญพร อาภาพิชญ์</p>	<p>ปฏิบัติงานในวันที่ 10 กันยายน 2568 เวลา 09.00-12.00 น. เพื่อเข้าร่วมโครงการ "จริยธรรมการใช้ AI เพื่อการวิจัย" ผ่านระบบออนไลน์ Zoom Meeting</p>	<p>ภาษาอังกฤษ</p>
<p>อาจารย์แหวววรรณ พุทธรักษา</p>	<p>ปฏิบัติงานในวันที่ 13 กันยายน 2568 เวลา 08.30 เป็นต้นไป เพื่อเข้าร่วมประชุมหัวข้อ Thailand TESOL Online Teacher Training ครั้ง 1 (Lower Northern Affiliate) "Designing English Language Classroom: A Corpus-Based Approach with Data-Driven Learning (DDL)" จัดโดย Thailand TESOL สมาคมครูผู้สอนภาษาอังกฤษแห่งประเทศไทย ผ่านสื่อออนไลน์ Zoom</p>	<p>ภาษาอังกฤษ</p>

<p>อาจารย์ธাত্রี เจริญพรพิมลกุล</p>	<p>ปฏิบัติงานผ่านระบบออนไลน์ Zoom Meetingsดังนี้ 1. วันจันทร์ที่ 22 กันยายน 2568 เวลา 09:00-16:00 น. เพื่อเข้าร่วมการอบรมหัวข้อ " การประยุกต์ใช้ AI ในงานวิจัย " โดย รศ.ดร.ฐิติรัศญาณ์ แก่นเพชร มหาวิทยาลัยสุโขทัยธรรมาธิราช ใน 2. ในวันอังคารที่ 23 กันยายน 2568 เวลา 09:00-16:00 น. หัวข้อ " วิจัยเชิงออกแบบ : แนวคิดเพื่อการพัฒนานวัตกรรม " โดย รศ.ดร.ศจีมาง ณ วิเชียร มหาวิทยาลัยเทคโนโลยีพระจอมเกล้าพระนครเหนือ</p>	<p>ภาษาจีน</p>
	<p>ปฏิบัติงานในวันเสาร์ที่ 27 กันยายน 2568 เวลา 13:00-16:00 น. ผ่านระบบออนไลน์ Webex เพื่อเข้ารับการอบรมหัวข้อ " การค้นหาหัวข้อวิจัย ปัญหา และทำถามการวิจัย " โดย รศ. ดร.อธิป ธรรมวิจิตร สถาบันวิจัยภาษาและวัฒนธรรมเอเชีย มหาวิทยาลัยมหิดล</p>	
	<p>ปฏิบัติงานในวันที่ 29 กันยายน 2568 เวลา 08:00 -13:00 น. ผ่านระบบออนไลน์เว็บไซต์ Thai MOOC เกี่ยวกับการเข้ารับการอบรมหัวข้อ " การเขียนบทความวิจัยและบทความวิชาการทางสังคมศาสตร์" โดย รศ. ดร.ประกอบ กรณ์กิจ และทีมงาน คณะ ครุศาสตร์ จุฬาลงกรณ์มหาวิทยาลัย</p>	
	<p>ปฏิบัติงานในวันที่ 30 กันยายน 2568 เวลา 08:00 -11:00 น. ผ่านระบบออนไลน์เว็บไซต์ Thai MOOC เกี่ยวกับการอบรมหัวข้อ " การจัดการเรียนการสอนออนไลน์ " โดย รศ.ดร.ทิพรัตน์ สิทธิวงศ์คณะศึกษาศาสตร์ มหาวิทยาลัยนเรศวร</p>	
<p>ผศ.ดร.เอื้อมพร ทิพย์เดช</p>	<p>ปฏิบัติงานในวันที่ 22 กันยายน 2568 เวลา 09.00-16.00 น. เพื่อเข้าร่วมโครงการอบรมจริยธรรมการวิจัยในคน สำหรับการวิจัยด้านสังคมศาสตร์ ในรูปแบบออนไลน์ระบบ MS Teams</p>	<p>ภาษาไทย</p>
<p>ดร.บัณฑิต ทิพย์เดช</p>	<p>ปฏิบัติงานในวันที่ 22 กันยายน 2568 เวลา 09.00-16.00 น. เพื่อเข้าร่วมโครงการอบรมจริยธรรมการวิจัยในคน สำหรับการวิจัยด้านสังคมศาสตร์ ในรูปแบบออนไลน์ระบบ MS Teams</p>	<p>ภาษาไทย</p>



บันทึกข้อความ

ส่วนงาน คณะศิลปศาสตร์ โทร. ๑๖๘๐

ที่ อว.๗๓๒๖.๐๑/๒๕๖๘

วันที่ ๖ ตุลาคม ๒๕๖๘

เรื่อง ขอส่งข้อมูลการพัฒนาตนเองของบุคลากรสายสนับสนุนคณะศิลปศาสตร์ ปีงบประมาณ ๒๕๖๘

เรียน คณบดีคณะศิลปศาสตร์

ตามที่คณะศิลปศาสตร์ มหาวิทยาลัยพะเยา มีนโยบายพัฒนาบุคลากรสายสนับสนุนคณะศิลปศาสตร์อย่างต่อเนื่อง เพื่อพัฒนาองค์ความรู้ ทักษะการทำงานเพื่อเพิ่มศักยภาพ/ประสิทธิภาพของบุคลากรสายสนับสนุน และตามที่คณะฯ กำหนดให้บุคลากรสายสนับสนุนคณะศิลปศาสตร์จัดส่งข้อมูลการพัฒนาตนเอง ปีงบประมาณ ๒๕๖๘ (๑ ตุลาคม ๒๕๖๗-๓๐ กันยายน ๒๕๖๘) และจัดส่งภายในวันที่ ๖ ตุลาคม ๒๕๖๘ เพื่อคณะฯ จัดเก็บข้อมูลและเพื่อการวางแผนการจัดโครงการ/กิจกรรมส่งเสริมและสนับสนุนให้บุคลากรสายสนับสนุนให้มีทักษะที่สูงขึ้น

ข้าพเจ้า ผู้ช่วยศาสตราจารย์ ดร.พิชญ์สินี เสถียรธรราดล รองคณบดีฝ่ายบริหารคณะศิลปศาสตร์ จึงขอส่งข้อมูลการพัฒนาตนเองของบุคลากรสายสนับสนุนคณะศิลปศาสตร์ ปีงบประมาณ ๒๕๖๘ (๑ ตุลาคม ๒๕๖๗-๓๐ กันยายน ๒๕๖๘) จำนวน ๑๖ คน (รายละเอียดดังแนบ)

จึงเรียนมาเพื่อโปรดทราบ จะขอบคุณยิ่ง

(ผู้ช่วยศาสตราจารย์ ดร.พิชญ์สินี เสถียรธรราดล)
รองคณบดีฝ่ายบริหารคณะศิลปศาสตร์

คณบดี/สำนักบริหารงานทั่วไป

(ผู้ช่วยศาสตราจารย์ ดร.จิตติมา กาวีระ)
คณบดีคณะศิลปศาสตร์

- ๖ ๐.ก. ๒๕๖๘

ข้อมูลการพัฒนาตนเองของบุคลากรสายสนับสนุนคณะศิลปศาสตร์ ปีงบประมาณ 2568
(ข้อมูลวันที่ 1 ตุลาคม 2567-30 กันยายน 2568)

งานบริหารทั่วไป			หน้า
1	นางสาวสุกัญญา	เสมอเชื้อ	1-4
2	นางสาวมนัสนันท์	กาทองทุ่ง	5-7
3	นางพจนารถ	เชิดสกุล	8
4	นายกิตติพันธ์	เจริญกุล	9
5	นางสาวอรนภา	อ่องประภฤติ	10-11
6	นายเชษฐพัฒน์	เพียรจริง	12
งานวิชาการ			
7	นางสาวสุภาพร	คำรศ	13-14
8	นางสาวโสภิตา	สุทณะ	15-16
9	นางสาวไพลิน	วงศ์ไชย	17-19
10	นางสาวชุติมา	ปัญญาวงศ์	20
11	นายสถาพร	เทพอุดม	21-22
งานแผนงาน			
12	นายจรูญ	ไชยบัว	23-25
งานศูนย์ภาษา			
13	นางสาวปวลี	ดวงดี	26-27
14	นางสาววิศรา	วงศ์ช่างเงิน	28-29
หน่วยกิจการนิสิต			
15	นางสาวเสาวภาค	วันสนุก	30-31
16	นายบุลิน	ย้วยวน	32-33

แบบกรอกข้อมูลการพัฒนาตนเองของบุคลากรสายสนับสนุนคณะศิลปศาสตร์ ปีงบประมาณ 2568

(ข้อมูลวันที่ 1 ตุลาคม 2567-30 กันยายน 2568)

ชื่อ-สกุล นางสาวสุกัญญา เสมอเชื้อ ตำแหน่ง เจ้าหน้าที่บริหารงานทั่วไป

ข้อมูลการเข้ารับการอบรม สัมมนา โครงการ กิจกรรม การแลกเปลี่ยนเรียนรู้เพื่อพัฒนาตนเอง ในปีงบประมาณ 2568 (ชื่อโครงการหรือกิจกรรม หัวข้ออบรม)	ระบุวัน เดือน ปี และเวลาที่เข้าร่วม/ รูปแบบการเข้าร่วม onsite หรือ online	หน่วยงานที่จัด
1. เข้าร่วมโครงการพัฒนากำลังคน ด้านการบริหาร จัดการงานวิจัยและนวัตกรรม ที่มีส่วนขับเคลื่อน แผนงานโครงการด้านวิจัยและนวัตกรรมภายใต้ ระบบ ววน. จากเครือข่ายมหาวิทยาลัยกลุ่ม 3 ใน เขตพื้นที่ภาคเหนือ module 2	วันที่ 1 ตุลาคม 2567 ผ่านระบบ ออนไลน์ จัดโดย สำนักงาน คณะกรรมการส่งเสริมวิทยาศาสตร์ วิจัยและนวัตกรรม (สกสว.) ร่วมกับ มหาวิทยาลัยพะเยา ณ โรงแรม M2 waterside	จัดโดย สำนักงานคณะกรรมการ ส่งเสริมวิทยาศาสตร์วิจัยและ นวัตกรรม (สกสว.) ร่วมกับ มหาวิทยาลัยพะเยา
2. เข้าร่วม โครงการอบรมเชิงปฏิบัติการการเขียน ข้อเสนอโครงการวิจัยคุณภาพเพื่อการตีพิมพ์ ปีงบประมาณ 68	วันพุธที่ 2 ตุลาคม 2567 ณ ห้อง ประชุมคณะศิลปศาสตร์	จัดโดยหน่วยวิจัย คณะศิลป ศาสตร์ มหาวิทยาลัยพะเยา
3. เข้าร่วม โครงการพัฒนากำลังคน ด้านการบริหาร จัดการงานวิจัยและนวัตกรรม ที่มีส่วนขับเคลื่อน แผนงานโครงการด้านวิจัยและนวัตกรรมภายใต้ ระบบ ววน. จากเครือข่ายมหาวิทยาลัยกลุ่ม 3 ใน เขตพื้นที่ภาคเหนือ module 2	วันที่ 3-4 ตุลาคม 2567 ผ่านระบบ ออนไลน์ จัดโดย สำนักงาน คณะกรรมการส่งเสริมวิทยาศาสตร์ วิจัยและนวัตกรรม (สกสว.) ร่วมกับ มหาวิทยาลัยพะเยา	จัดโดย สำนักงานคณะกรรมการ ส่งเสริมวิทยาศาสตร์วิจัยและ นวัตกรรม (สกสว.) ร่วมกับ มหาวิทยาลัยพะเยา
4. เข้าร่วมอบรม e-Budget การปรับเปลี่ยเงิน โครงการตามแผนปฏิบัติการประจำปีงบประมาณ พ.ศ.2568 ก่อนการขออนุมัติดำเนินโครงการ	วันที่ 4 ตุลาคม 2567 เวลา 13.30 - 16.00 น. ผ่านระบบออนไลน์ MS Teams	จัดโดยกองแผนงาน ม.พะเยา
5. เข้าร่วม โครงการพัฒนากำลังคน ด้านการบริหาร จัดการงานวิจัยและนวัตกรรม ที่มีส่วนขับเคลื่อน แผนงานโครงการด้านวิจัยและนวัตกรรมภายใต้ ระบบ ววน. จากเครือข่ายมหาวิทยาลัยกลุ่ม 3 ใน เขตพื้นที่ภาคเหนือ module 3	วันที่ 10-11 ตุลาคม 2567 ผ่าน ระบบออนไลน์ จัดโดย สำนักงาน คณะกรรมการส่งเสริมวิทยาศาสตร์ วิจัยและนวัตกรรม (สกสว.) ร่วมกับ มหาวิทยาลัยพะเยา	จัดโดย สำนักงานคณะกรรมการ ส่งเสริมวิทยาศาสตร์วิจัยและ นวัตกรรม (สกสว.) ร่วมกับ มหาวิทยาลัยพะเยา
6. เข้าร่วม โครงการพัฒนากำลังคน ด้านการบริหาร จัดการงานวิจัยและนวัตกรรม ที่มีส่วนขับเคลื่อน แผนงานโครงการด้านวิจัยและนวัตกรรมภายใต้ ระบบ ววน. จากเครือข่ายมหาวิทยาลัยกลุ่ม 3 ใน เขตพื้นที่ภาคเหนือ module 4	วันที่ 17-18 ตุลาคม 2567 ผ่านระบบ ออนไลน์ จัดโดย สำนักงาน คณะกรรมการส่งเสริมวิทยาศาสตร์ วิจัยและนวัตกรรม (สกสว.) ร่วมกับ มหาวิทยาลัยพะเยา	จัดโดย สำนักงานคณะกรรมการ ส่งเสริมวิทยาศาสตร์วิจัยและ นวัตกรรม (สกสว.) ร่วมกับ มหาวิทยาลัยพะเยา

ข้อมูลการเข้ารับการอบรม สัมมนา โครงการ กิจกรรม การแลกเปลี่ยนเรียนรู้เพื่อพัฒนาตนเอง ในปีงบประมาณ 2568 (ชื่อโครงการหรือกิจกรรม หัวข้ออบรม)	ระบุวัน เดือน ปี และเวลาที่เข้าร่วม/รูปแบบการเข้าร่วม onsite หรือ online	หน่วยงานที่จัด
7. เข้าร่วมโครงการอบรมเชิงปฏิบัติการด้านการบริหารความเสี่ยงและการควบคุมภายใน	ระหว่างวันที่ 24 - 25 ตุลาคม 2567 เวลา 08.30-16.30 น. ณ ห้อง Active Learning Classroom อาคารเรียนรวม (CE) มหาวิทยาลัยพะเยา	จัดโดยกองแผนงาน มหาวิทยาลัยพะเยา
8. เข้าอบรมโครงการพัฒนากำลังคนด้านการบริหารจัดการ “งานวิจัยและนวัตกรรม” ที่มีส่วนขับเคลื่อนแผนงาน/โครงการด้านวิจัยและนวัตกรรม ภายใต้ระบบ ววน. จากเครือข่ายมหาวิทยาลัยกลุ่ม 3 ในเขตพื้นที่ภาคเหนือ module 5	วันที่ 30-31 ตุลาคม 2567 ณ มหาวิทยาลัยพะเยา จัดโดยสำนักงานคณะกรรมการส่งเสริมวิทยาศาสตร์ วิจัยและนวัตกรรม (สกสว.) ร่วมกับ มหาวิทยาลัยพะเยา	จัดโดย สำนักงานคณะกรรมการส่งเสริมวิทยาศาสตร์ วิจัยและนวัตกรรม (สกสว.) ร่วมกับ มหาวิทยาลัยพะเยา
9. เข้าร่วมโครงการพัฒนาระบบการบริหารจัดการสู่ความเป็นเลิศ (EdPEX) กิจกรรม “การใช้งานระบบตรวจสอบครุภัณฑ์ (UP Smart Asset Management) เพื่องานสำนักงาน”	วันที่ 26 พฤศจิกายน 2567 เวลา 09.00-12.00 น. ณ ห้องประชุมคณะศิลปศาสตร์ (CE 14203) วิทยากร: นายปวิช ไชยบาล	จัดโดยคณะศิลปศาสตร์ มหาวิทยาลัยพะเยา
10. เข้าร่วมฟังการประชุม KICKOFF ITA 2025 “CLEAR & ACCOUNTABILITY” การประชุมชี้แจงการประเมิน ITA ประจำปีงบประมาณ พ.ศ. 2568 รับฟังการพัฒนาองค์กรตามแนวทางการประเมิน ITA และเทคนิคในการเตรียมความพร้อมเพื่อรับการประเมินอย่างมืออาชีพ	วันที่ 3 ธันวาคม 2567 ตั้งแต่เวลา 09.30 - 12.00 น. ทาง YouTube และ Facebook : ITAS NACC	จัดโดยสำนักงานคณะกรรมการป้องกันและปราบปรามการทุจริตแห่งชาติ
11. เข้าร่วมการประชุมคณะทำงานด้านคุณธรรมและความโปร่งใส ครั้งที่ 2 (1/2568)	วันที่ 17 มกราคม พ.ศ. 2568 เวลา 13.30-16.00 น. ผ่านสื่ออิเล็กทรอนิกส์ MS Teams	จัดโดยกองแผนงาน มหาวิทยาลัยพะเยา
12. เข้าร่วมประชุมกรรมการประจำสำนักงานอธิการบดี มหาวิทยาลัยพะเยา	วันที่ 27 มกราคม 2568 เวลา 13.30 น. ณ ห้องประชุมชูชาติ กีฬาแปง เพื่อร่วมแลกเปลี่ยนข้อคิดเห็น และหารือแนวทางในการปฏิบัติงานร่วมกัน	จัดโดยสำนักงานอธิการบดี มหาวิทยาลัยพะเยา
13. เข้าร่วมโครงการพัฒนาและประเมินระบบการบริหารจัดการสู่ความเป็นเลิศ (EdPEX)	วันที่ 7 มีนาคม 2568 เวลา 08.30-16.00 น. ณ ห้องประชุมคณะศิลปศาสตร์ วิทยากร รศ.ดร.อนันต์ มุ่งวัฒนา	จัดโดยคณะศิลปศาสตร์ มหาวิทยาลัยพะเยา
14. เข้าร่วมโครงการพัฒนาและประเมินระบบการบริหารจัดการสู่ความเป็นเลิศ (EdPEX)	วันที่ 15-16 มีนาคม 2568 เวลา 08.30-16.00 น. ณ ห้องประชุมคณะศิลปศาสตร์ วิทยากร รศ.ดร.อนันต์ มุ่งวัฒนา	จัดโดยคณะศิลปศาสตร์ มหาวิทยาลัยพะเยา

ข้อมูลการเข้ารับการอบรม สัมมนา โครงการ กิจกรรม การแลกเปลี่ยนเรียนรู้เพื่อพัฒนาตนเอง ในปีงบประมาณ 2568 (ชื่อโครงการหรือกิจกรรม หัวข้ออบรม)	ระบุวัน เดือน ปี และเวลาที่เข้าร่วม/ รูปแบบการเข้าร่วม onsite หรือ online	หน่วยงานที่จัด
15. เข้าร่วมอบรมการเสริมสร้างจริยธรรมให้กับบุคลากรมหาวิทยาลัยพะเยา และซักซ้อมความเข้าใจ แนวทางการจัดการเรื่องร้องเรียนการทุจริต และประพฤติมิชอบ	วันจันทร์ที่ 17 มีนาคม 2568 เวลา 14.00 น. เป็นต้นไป ผ่านระบบ MS TEAMS	จัดโดยกองกฎหมาย มหาวิทยาลัยพะเยา
16. เข้าร่วมประชุมกรรมการประจำสำนักงาน อธิการบดี มหาวิทยาลัยพะเยา	วันพุธที่ 2 เมษายน 2568 เวลา 13.30 น. ณ ห้องประชุมบัณฑิตวิทยาลัย ชั้น 1 วิทยาลัยการศึกษา อาคารเรียนรวมภูมามยาว (PKY)	จัดโดยสำนักงานอธิการบดี มหาวิทยาลัยพะเยา
17. เข้าร่วมการอบรมการใช้เครื่องมือ Microsoft 365 เพื่อการทำงานที่มีประสิทธิภาพ	วันที่ 1 พฤษภาคม 2568 น. เวลา 08.30-16.00 น. ผ่านสื่ออิเล็กทรอนิกส์ ระบบ Microsoft Teams	จัดโดยศูนย์บริการเทคโนโลยีสารสนเทศและการสื่อสาร มหาวิทยาลัยพะเยา
18. เข้าร่วมโครงการพัฒนาและประเมินระบบการบริหารจัดการสู่ความเป็นเลิศ (EdPEX)	วันที่ 13 พฤษภาคม 2568 เวลา 16.00-17.00 น. ณ ห้องประชุมคณะศิลปศาสตร์	จัดโดยคณะศิลปศาสตร์ มหาวิทยาลัยพะเยา
19. เข้าร่วมโครงการอบรมทักษะเชิงพื้นที่สำหรับบุคลากรมหาวิทยาลัยพะเยา	วันพุธ ที่ 21 พฤษภาคม 2568 เวลา 09.00-16.00 น. ทางออนไลน์ MS teams	จัดโดยกองการเจ้าหน้าที่ มหาวิทยาลัยพะเยา
20. เข้าร่วมโครงการพัฒนาและประเมินระบบการบริหารจัดการสู่ความเป็นเลิศ (EdPEX)	วันที่ 26 พฤษภาคม 2568 เวลา 16.00-17.00 น. ณ ห้องประชุมคณะศิลปศาสตร์	จัดโดยคณะศิลปศาสตร์ มหาวิทยาลัยพะเยา
21. เข้าร่วมประชุมการวิเคราะห์ต้นทุนการผลิต บัณฑิตต่อหน่วย	วันที่ 30 พฤษภาคม 2568 เวลา 13.30 เป็นต้นไป ณ ห้องประชุมกองแผนงาน	จัดโดยกองแผนงาน มหาวิทยาลัยพะเยา
22. โครงการความร่วมมือเพื่อเพิ่มพูนความรู้ และประสบการณ์ระหว่างหน่วยงาน ของเครือข่ายผู้อำนวยการและหัวหน้าสำนักงาน ประจำปี 2568	วันที่ 8-10 มิถุนายน 2568 ณ โรงแรมศิริพินนา จังหวัดเชียงใหม่	จัดโดยสำนักงานอธิการบดี มหาวิทยาลัยพะเยา
23. เข้าร่วมกิจกรรมแลกเปลี่ยนเรียนรู้เครือข่ายงานธุรการ	วันจันทร์ที่ 23 มิถุนายน 2568 เวลา 08.30 - 12.00 น. ณ ห้องประชุมบรรทัดนประสิทธิ์ ชั้น 2	จัดโดยกองกลาง มหาวิทยาลัยพะเยา
24. เข้าร่วมโครงการอบรมพัฒนางานสู่ความเป็นเลิศ และการจัดการ องค์ความรู้ในองค์กร	วันที่ 8 กรกฎาคม 2568 เวลา 08.30-17.00 น. ณ ห้องประชุมเมืองพะเยา อาคารคณะเทคโนโลยีสารสนเทศและการสื่อสาร	จัดโดยสถาบันนวัตกรรมการเรียนรู้ มหาวิทยาลัยพะเยา

ข้อมูลการเข้ารับการอบรม สัมมนา โครงการ กิจกรรม การแลกเปลี่ยนเรียนรู้เพื่อพัฒนาตนเอง ในปีงบประมาณ 2568 (ชื่อโครงการหรือกิจกรรม หัวข้ออบรม)	ระบุวัน เดือน ปี และเวลาที่เข้าร่วม/ รูปแบบการเข้าร่วม onsite หรือ online	หน่วยงานที่จัด
25. เข้าร่วมโครงการ “พัฒนาบุคลากรสายสนับสนุนคณะศิลปศาสตร์” “การประยุกต์ใช้ AI เพื่อเพิ่มประสิทธิภาพงานที่ปฏิบัติและรับผิดชอบ เพื่อการใช้ประโยชน์”	วันที่ 9-10 กรกฎาคม 2568 เวลา 09.00-17.00 น. ณ โรงแรมเอ็มทูไฮเทล วอเตอร์ไซด์ จังหวัดพะเยา	จัดโดยคณะศิลปศาสตร์ มหาวิทยาลัยพะเยา
26. เข้าร่วมโครงการกองคลังสัญจร	วันที่ 15 กรกฎาคม 2568 เวลา 13.00-16.00 น. ผ่านสื่ออิเล็กทรอนิกส์ MS Teams	จัดโดยกองคลัง มหาวิทยาลัยพะเยา
27. เข้าร่วมโครงการให้ความรู้ด้านกฎหมายเกี่ยวกับหลักเกณฑ์การเปิดเผยข้อมูลข่าวสารของทางราชการ	วันที่ 22 กรกฎาคม 2568 เวลา 08.30-16.00 น. ณ ห้องประชุมบวรฯ	จัดโดยกองกฎหมาย มหาวิทยาลัยพะเยา
28. เข้าร่วมโครงการอบรมเลขานุการเพื่อการประเมินคุณภาพการศึกษา EdPEX	วันที่ 7- 8 สิงหาคม 2568 เวลา 09.00 - 16.00 น. ณ โรงแรม M2 waterside วิทยาการโดย ผศ. ดร.ทพญ.รัชฎา ฉายจิต คณะทันตแพทยศาสตร์ มหาวิทยาลัยขอนแก่น	จัดโดยสถาบันนวัตกรรมการเรียนรู้ มหาวิทยาลัยพะเยา
29. เข้าร่วมอบรมโครงการ Open House หลักสูตรหัวข้อ "AI for Productivity Enhancement"	วันที่ 8 กันยายน 2568 เวลา 08.30 น. - 16.30 น. ผ่าน MS Teams	จัดโดย ศูนย์บริการเทคโนโลยีสารสนเทศและการสื่อสาร มหาวิทยาลัยพะเยา
30. เข้าร่วมอบรมการป้องกันความปลอดภัยทางไซเบอร์	วันที่ 16 กันยายน 2568 เวลา 14.00-15.00 น. ณ ห้องประชุมคณะศิลปศาสตร์	จัดโดยคณะศิลปศาสตร์ มหาวิทยาลัยพะเยา
31. เข้าร่วมโครงการอบรมให้ความรู้ทางกฎหมายเกี่ยวกับการปฏิบัติงานของบุคลากรมหาวิทยาลัยพะเยา	วันที่ 26 กันยายน 2568 เวลา 08.30-12.00 น. ณ ห้องประชุมเมืองพะเยา อาคารเทคโนโลยีสารสนเทศและการสื่อสาร	จัดโดยกองกฎหมาย มหาวิทยาลัยพะเยา
32. เข้าร่วมอบรมการใช้ระบบการวิเคราะห์ต้นทุนการผลิตบัณฑิตต่อหน่วย	วันที่ 26 กันยายน 2568 เวลา 13.00-15.30 น. ณ ห้องประชุมคณะศิลปศาสตร์	จัดโดยกองแผนงาน มหาวิทยาลัยพะเยา

แบบกรอกข้อมูลการพัฒนาตนเองของบุคลากรสายสนับสนุนคณะศิลปศาสตร์ ปีงบประมาณ 2568

(ข้อมูลวันที่ 1 ตุลาคม 2567-30 กันยายน 2568)

ชื่อ-สกุล นางสาวมนัสนันท์ ภาพทองทุ่ง ตำแหน่ง บุคลากร

ข้อมูลการเข้ารับการอบรม สัมมนา โครงการ กิจกรรม การแลกเปลี่ยนเรียนรู้เพื่อพัฒนาตนเอง ในปีงบประมาณ 2568 (ชื่อโครงการหรือกิจกรรม หัวข้ออบรม)	ระบุวัน เดือน ปี และเวลาที่เข้าร่วม/ รูปแบบการเข้าร่วม onsite หรือ online	หน่วยงานที่จัด
1. เข้าร่วม โครงการอบรมเชิงปฏิบัติการการเขียนข้อเสนอโครงการวิจัยคุณภาพเพื่อการตีพิมพ์ ปีงบประมาณ 68	ในวันพุธที่ 2 ตุลาคม 2567 ณ ห้องประชุมคณะศิลปศาสตร์	จัดโดยหน่วยวิจัย คณะศิลปศาสตร์ มหาวิทยาลัยพะเยา
2. เข้าร่วมอบรม e-Budget การปรับเกลี่ยเงิน โครงการตามแผนปฏิบัติการประจำปีงบประมาณ พ.ศ.2568 ก่อนการขออนุมัติดำเนินโครงการ	วันศุกร์ที่ 4 ตุลาคม 2567 เวลา 13.30 - 16.00 น. ผ่านระบบออนไลน์ MS Teams	จัดโดยกองแผนงาน ม.พะเยา
3. เข้าร่วมโครงการพัฒนาระบบการบริหารจัดการสู่ความเป็นเลิศ (EdPEX) กิจกรรม “การใช้งานระบบตรวจสอบครุภัณฑ์ (UP Smart Asset Management) เพื่องานสำนักงาน”	ในวันอังคารที่ 26 พฤศจิกายน 2567 เวลา 09.00-12.00 น. ณ ห้องประชุมคณะศิลปศาสตร์ (CE 14203) วิทยาการ: นายปวิช ไชยบาล	จัดโดยคณะศิลปศาสตร์ มหาวิทยาลัยพะเยา
4. อบรมเรื่องสุดยอดเทคนิคพิชิตตำแหน่งที่สูงขึ้น โดยวิธีพิเศษ	30 พฤศจิกายน 2567 เวลา 9.00-12.00 น. ผ่าน ZOOM	ปชมท.
5. อบรมเทคนิคการเขียนคู่มือปฏิบัติงานเพื่อจัดการความรู้	ระหว่างวันที่ 10 มกราคม – 23 สิงหาคม 2568 (จำนวน 55 ชั่วโมง) ผ่านระบบออนไลน์ Microsoft Teams	จัดโดยที่ประชุมสภาข้าราชการ พนักงานและลูกจ้างมหาวิทยาลัยแห่งประเทศไทย (ปชมท.)
6. เข้าร่วมการประชุมคณะทำงานด้านคุณธรรมและความโปร่งใส ครั้งที่ 2 (1/2568)	ในศุกร์วันที่ 17 มกราคม 2568 เวลา 13.30-16.00 น. ผ่านระบบออนไลน์ Microsoft Teams	จัดโดยกองแผนงาน มหาวิทยาลัยพะเยา
7. เข้าร่วมโครงการพัฒนาและประเมินระบบการบริหารจัดการสู่ความเป็นเลิศ (EdPEX)	ในวันที่ 7 มีนาคม 2568 เวลา 08.30-16.00 น. ณ ห้องประชุมคณะศิลปศาสตร์ วิทยาการ รศ.ดร.อนันต์ มุ่งวัฒนา	จัดโดยคณะศิลปศาสตร์ มหาวิทยาลัยพะเยา
8. เข้าร่วมโครงการพัฒนาและประเมินระบบการบริหารจัดการสู่ความเป็นเลิศ (EdPEX)	ในวันที่ 15-16 มีนาคม 2568 เวลา 08.30-16.00 น. ณ ห้องประชุมคณะศิลปศาสตร์ วิทยาการ รศ.ดร.อนันต์ มุ่งวัฒนา	จัดโดยคณะศิลปศาสตร์ มหาวิทยาลัยพะเยา
9. เข้าร่วมอบรมการเสริมสร้างจริยธรรมให้กับบุคลากรมหาวิทยาลัยพะเยา และชักจูงความเข้าใจ แนวทางการจัดการเรื่องร้องเรียนการทุจริตและประพฤติมิชอบ	ในวันจันทร์ที่ 17 มีนาคม 2568 เวลา 14.00 น. เป็นต้นไป ผ่านระบบ MS TEAMS	จัดโดยกองกฎหมาย มหาวิทยาลัยพะเยา

ข้อมูลการเข้ารับการอบรม สัมมนา โครงการ กิจกรรม การแลกเปลี่ยนเรียนรู้เพื่อพัฒนาตนเอง ในปีงบประมาณ 2568 (ชื่อโครงการหรือกิจกรรม หัวข้ออบรม)	ระบุนวัน เดือน ปี และเวลาที่เข้าร่วม/ รูปแบบการเข้าร่วม onsite หรือ online	6 หน่วยงานที่จัด
10. เข้าร่วมการอบรมการใช้เครื่องมือ Microsoft 365 เพื่อการทำงานที่มีประสิทธิภาพ	ในวันที่ 1 พฤษภาคม 2568 น. เวลา 08.30-16.00 น. ผ่านสื่ออิเล็กทรอนิกส์ ระบบ Microsoft Teams	จัดโดยศูนย์บริการเทคโนโลยีสารสนเทศและการสื่อสาร มหาวิทยาลัยพะเยา
11. เข้าร่วมโครงการพัฒนาและประเมินระบบการบริหารจัดการสู่ความเป็นเลิศ (EdPEX)	ในวันที่ 13 พฤษภาคม 2568 เวลา 16.00-17.00 น. ณ ห้องประชุมคณะศิลปศาสตร์	จัดโดยคณะศิลปศาสตร์ มหาวิทยาลัยพะเยา
12. เข้าร่วมโครงการอบรมทักษะเชิงพื้นที่สำหรับบุคลากรมหาวิทยาลัยพะเยา	ในวันพุธ ที่ 21 พฤษภาคม 2568 เวลา 09.00-16.00 น. ทางออนไลน์ MS teams	จัดโดยกองการเจ้าหน้าที่ มหาวิทยาลัยพะเยา
13. เข้าร่วมโครงการพัฒนาและประเมินระบบการบริหารจัดการสู่ความเป็นเลิศ (EdPEX)	ในวันที่ 26 พฤษภาคม 2568 เวลา 16.00-17.00 น. ณ ห้องประชุมคณะศิลปศาสตร์	จัดโดยคณะศิลปศาสตร์ มหาวิทยาลัยพะเยา
14. เข้าร่วมโครงการให้ความรู้การขอกำหนดตำแหน่งทางวิชาการ หัวข้อ "จริยธรรมการวิจัยและจรรยาบรรณทางวิชาการ"	ในวันพฤหัสบดีที่ 19 มิถุนายน พ.ศ. 2568	จัดโดยกองการเจ้าหน้าที่ มหาวิทยาลัยพะเยา
15. เข้าร่วมโครงการอบรมพัฒนางานสู่ความเป็นเลิศ และการจัดการ องค์ความรู้ในองค์กร	ในวันที่ 8 กรกฎาคม 2568 เวลา 08.30-17.00 น. ณ ห้องประชุมเมืองพะเยา อาคารคณะเทคโนโลยีสารสนเทศและการสื่อสาร	จัดโดยสถาบันวัดกรรมการเรียนรู้ มหาวิทยาลัยพะเยา
16. เข้าร่วมโครงการ “พัฒนาบุคลากรสายสนับสนุนคณะศิลปศาสตร์” “การประยุกต์ใช้ AI เพื่อเพิ่มประสิทธิภาพงานที่ปฏิบัติและรับผิดชอบ เพื่อการใช้ประโยชน์”	ในวันที่ 9-10 กรกฎาคม 2568 เวลา 09.00-17.00 น. ณ โรงแรมเอ็มพูไฮเทล วอเตอร์ไซด์ จังหวัดพะเยา	จัดโดยคณะศิลปศาสตร์ มหาวิทยาลัยพะเยา
17. เข้าร่วมโครงการกองคลังสัญจร	ในวันที่ 15 กรกฎาคม 2568 เวลา 13.00-16.00 น. ผ่านสื่ออิเล็กทรอนิกส์ MS Teams	จัดโดยกองคลัง มหาวิทยาลัยพะเยา
18. เข้าร่วมโครงการแลกเปลี่ยนเรียนรู้บุคลากรที่ปฏิบัติงานด้านบุคคล	วันที่ 21 กรกฎาคม 2568 เวลา 13.00 – 15.00 น. ณ ห้องประชุม บวรรัตนประสิทธิ์ มหาวิทยาลัยพะเยา	จัดโดยกองการเจ้าหน้าที่ มหาวิทยาลัยพะเยา
19. เข้าร่วมโครงการแลกเปลี่ยนเรียนรู้บุคลากรที่ปฏิบัติงานด้านบุคคล	วันที่ 24 - 25 กรกฎาคม 2568 ณ โรงแรมแคนทารี ฮิลล์ จังหวัดเชียงใหม่	จัดโดยกองการเจ้าหน้าที่ มหาวิทยาลัยพะเยา

ข้อมูลการเข้าร่วมอบรม สัมมนา โครงการ กิจกรรม การแลกเปลี่ยนเรียนรู้เพื่อพัฒนาตนเอง ในปีงบประมาณ 2568 (ชื่อโครงการหรือกิจกรรม หัวข้ออบรม)	ระบุวัน เดือน ปี และเวลาที่เข้าร่วม/ รูปแบบการเข้าร่วม onsite หรือ online	หน่วยงานที่จัด
20. เข้าร่วมอบรมการใช้ AI เพื่อช่วยในการเขียน บทความย่อภาษาอังกฤษ สำหรับบุคลากรของ มหาวิทยาลัยพะเยา โครงการแลกเปลี่ยนเรียนรู้และ กิจกรรมความเป็นสากล	ในวันที่ 8 ก.ย. 2568 เวลา 08.30-12.00 น. ณ ห้องประชุมชูชาติ กีฬาแปง	จัดโดยงานวิเทศสัมพันธ์ กอง บริการการศึกษา มหาวิทยาลัย พะเยา
21. เข้าร่วมอบรมโครงการพัฒนาและประเมิน ระบบการบริหารจัดการสู่ความเป็นเลิศ EdPEX	ในวันที่ 12 ก.ย. 2568 เวลา 16.00-18.00 ณ ห้องประชุม คณะศิลปศาสตร์	จัดโดยคณะศิลปศาสตร์ มหาวิทยาลัยพะเยา
22. เข้าร่วมอบรม "การป้องกันความปลอดภัยทางไซเบอร์"	ในวันที่ 16 ก.ย. 2568 เวลา 14.00-16.30 ห้องประชุมคณะ ศิลปศาสตร์	จัดโดยคณะศิลปศาสตร์ มหาวิทยาลัยพะเยา

แบบกรอกข้อมูลการพัฒนาตนเองของบุคลากรสายสนับสนุนคณะศิลปศาสตร์ ปีงบประมาณ 2568

(ข้อมูลวันที่ 1 ตุลาคม 2567-30 กันยายน 2568)

ชื่อ-สกุล...นางพจนารถ...เขตสกุล...ตำแหน่ง...นักวิชาการเงินและบัญชี

ข้อมูลการเข้ารับการอบรม สัมมนา โครงการ กิจกรรม การแลกเปลี่ยนเรียนรู้เพื่อพัฒนาตนเอง ในปีงบประมาณ 2568 (ชื่อโครงการหรือกิจกรรม หัวข้ออบรม/สัมมนา)	ระบุวัน เดือน ปี และเวลาที่เข้าร่วม/รูปแบบการเข้าร่วม onsite หรือ online	หน่วยงานที่จัด
1. เข้าร่วมอบรม e-Budget การปรับแก้เงิน โครงการตามแผนปฏิบัติการประจำปีงบประมาณ พ.ศ. 2568 ก่อนการขออนุมัติดำเนินโครงการ	วันศุกร์ที่ 4 ต.ค. 2567 เวลา 13.30-16.00 น. ผ่านระบบออนไลน์ Microsoft Teams	จัดโดยกองแผนงาน มหาวิทยาลัยพะเยา
2. เข้าร่วมการประชุมคณะกรรมการด้านคุณธรรมและความโปร่งใส ครั้งที่ 2 (1/2568)	ในศุกร์วันที่ 17 ม.ค. 2568 เวลา 13.30-16.00 น. ผ่านระบบออนไลน์ Microsoft Teams	จัดโดยกองแผนงาน มหาวิทยาลัยพะเยา
3. เข้าร่วมอบรมการเสริมสร้างจริยธรรมให้กับบุคลากรมหาวิทยาลัยพะเยา และซักซ้อมความเข้าใจ แนวทางการจัดการเรื่องร้องเรียนการทุจริตและประพฤติมิชอบ	ในวันจันทร์ที่ 17 มี.ค. 2568 เวลา 14.00 น. เป็นต้นไป ผ่านระบบออนไลน์ Microsoft Teams	จัดโดยกองกฎหมาย มหาวิทยาลัยพะเยา
4. เข้าร่วมโครงการ “พัฒนาบุคลากรสายสนับสนุน คณะศิลปศาสตร์” “การประยุกต์ใช้ AI เพื่อเพิ่มประสิทธิภาพงานที่ปฏิบัติและรับผิดชอบเพื่อการใช้ประโยชน์”	ในวันที่ 9-10 ก.ค. 2568 เวลา 09.00-15.00 น. ณ โรงแรม เอ็มทู ไฮเทล วอเตอร์ไซด์ จ.พะเยา	จัดโดยคณะศิลปศาสตร์ มหาวิทยาลัยพะเยา
5. เข้าร่วมโครงการกองคลังสัญจร	ในวันที่ 15 ก.ค. 2568 เวลา 13.00-16.00 น. ผ่านระบบออนไลน์ Microsoft Teams	จัดโดยกองคลัง มหาวิทยาลัยพะเยา
6. เข้าร่วมโครงการพัฒนาเครือข่ายบุคลากรด้านการเงินและบัญชี	ในระหว่างวันที่ 17 - 19 ก.ค. พ.ศ. 2568 ณ Riva Vista Riverfront Resort Chiang Rai ตำบลริมกก อำเภอเมืองเชียงราย จังหวัดเชียงราย	จัดโดยกองคลัง มหาวิทยาลัยพะเยา
7. เข้าร่วมอบรมโครงการแลกเปลี่ยนเรียนรู้ด้านการเงินการคลัง(KS) ครั้งที่ 2/2568	ในวันจันทร์ที่ 14 ก.ค. 2568 เวลา 13.30 น. - 15.30 น. ณ ห้องประชุมบัณฑิตศึกษา ชั้น 1 อาคารเรียนรวม วิทยาลัยการศึกษามหาวิทยาลัยพะเยา	จัดโดยกองคลัง มหาวิทยาลัยพะเยา
8. เข้าร่วมโครงการพัฒนาสภาวะแวดล้อมและความปลอดภัยในการทำงาน “การใช้งานระบบไซเบอร์ให้ปลอดภัย”	ในวันอังคารที่ 16 ก.ย. 2568 ณ ห้องประชุมคณะศิลปศาสตร์	งานบริหารทั่วไป คณะศิลปศาสตร์

แบบกรอกข้อมูลการพัฒนาตนเองของบุคลากรสายสนับสนุนคณะศิลปศาสตร์ ปีงบประมาณ 2568

(ข้อมูลวันที่ 1 ตุลาคม 2567-30 กันยายน 2568)

ชื่อ-สกุล.....นายกิตติพันธ์ เจริญกุล.....ตำแหน่ง.....รักษาการหัวหน้างานปฏิบัติการและบริการทางภาษา

ข้อมูลการเข้ารับการอบรม สัมมนา โครงการ กิจกรรม การแลกเปลี่ยนเรียนรู้เพื่อพัฒนาตนเอง ในปีงบประมาณ 2568 (ชื่อโครงการหรือกิจกรรม หัวข้ออบรม)	ระบุวัน เดือน ปี และเวลาที่เข้าร่วม/รูปแบบการเข้าร่วม onsite หรือ online	หน่วยงานที่จัด
1.เข้าร่วมโครงการพัฒนาระบบการบริหารจัดการสู่ความเป็นเลิศ (EdPEX) กิจกรรม “การใช้งานระบบตรวจสอบครุภัณฑ์ (UP Smart Asset Management) เพื่องานสำนักงาน” วิทยากร: นายปวิช ไชยบาล	วันอังคารที่ 26 พฤศจิกายน 2567 เวลา 09.00-12.00 น. ณ ห้องประชุมคณะศิลปศาสตร์ (CE 14203)	จัดโดยคณะศิลปศาสตร์
2.เข้าร่วมโครงการพัฒนาและประเมินระบบการบริหารจัดการสู่ความเป็นเลิศ (EdPEX) ณ ห้องประชุมคณะศิลปศาสตร์ วิทยากร รศ.ดร.อนันต์ มุ่งวัฒนา	วันที่ 7 มีนาคม 2568 เวลา 08.30-16.00 น.	จัดโดยคณะศิลปศาสตร์
3.เข้าร่วมโครงการพัฒนาและประเมินระบบการบริหารจัดการสู่ความเป็นเลิศ (EdPEX) วิทยากร รศ.ดร.อนันต์ มุ่งวัฒนา	ในวันที่ 15-16 มีนาคม 2568 เวลา 08.30-16.00 น.	จัดโดยคณะศิลปศาสตร์
4.เข้าร่วมโครงการพัฒนาและประเมินระบบการบริหารจัดการสู่ความเป็นเลิศ (EdPEX)	ในวันที่ 13 พฤษภาคม 2568 เวลา 16.00-17.00 น. ณ	ห้องประชุมคณะศิลปศาสตร์ จัดโดยคณะศิลปศาสตร์
3.เข้าร่วมโครงการอบรมทักษะเชิงพื้นที่สำหรับบุคลากรมหาวิทยาลัยพะเยา เทคโนโลยีสารสนเทศและการสื่อสารและการอบรมออนไลน์	วันพุธ ที่ 21 พฤษภาคม 2568 เวลา 09.00-16.00 น. ทางออนไลน์ MS teams และ ณ ห้องประชุมเมืองพะเยาอาคาร	จัดโดยกองการเจ้าหน้าที่ มหาวิทยาลัยพะเยา
5.เข้าร่วมโครงการพัฒนาและประเมินระบบการบริหารจัดการสู่ความเป็นเลิศ (EdPEX)	ในวันที่ 26 พฤษภาคม 2568 เวลา 16.00-17.00 น.	จัดโดยคณะศิลปศาสตร์
6. โครงการ พัฒนาสภาวะแวดล้อมและความปลอดภัยในการทำงาน “ซ่อมรับมือเหตุฉุกเฉินเบื้องต้น”	9 มิถุนายน 2568	จัดโดยคณะศิลปศาสตร์
7. โครงการ “พัฒนาบุคลากรสายสนับสนุนคณะศิลปศาสตร์” “การประยุกต์ใช้ AI เพื่อเพิ่มประสิทธิภาพงานที่ปฏิบัติและรับผิดชอบเพื่อการใช้ประโยชน์” ณ โรงแรมเอ็มทู ไฮเทล วอเตอร์ไซด์ จังหวัดพะเยา	ในวันที่ 9-10 กรกฎาคม 2568 เวลา 09.00-15.00 น	จัดโดยคณะศิลปศาสตร์
8.เข้าร่วมสัมมนา กิจกรรม สัมมนาพลิกโฉมงาน IT ด้วย AI: เครื่องมือ และแนวทางเพื่อเพิ่มประสิทธิภาพในองค์กร โรงแรม แคนทารี เชียงใหม่	วันที่ 7-8 กรกฎาคม 2568	ศูนย์บริการเทคโนโลยีสารสนเทศและการสื่อสาร

แบบกรอกข้อมูลการพัฒนาตนเองของบุคลากรสายสนับสนุนคณะศิลปศาสตร์ ปีงบประมาณ 2568

(ข้อมูลวันที่ 1 ตุลาคม 2567-30 กันยายน 2568)

ชื่อ-สกุล นางสาวอรณา อ่องประภคิตี ตำแหน่ง นักวิชาการพัสดุ

ข้อมูลการเข้ารับการอบรม สัมมนา โครงการ กิจกรรม การแลกเปลี่ยนเรียนรู้เพื่อพัฒนาตนเอง ในปีงบประมาณ 2568 (ชื่อโครงการหรือกิจกรรม หัวข้ออบรม/สัมมนา)	ระบุวัน เดือน ปี และเวลาที่เข้าร่วม/รูปแบบการเข้าร่วม onsite หรือ online	หน่วยงานที่จัด
1. เข้าร่วมโครงการพัฒนาทักษะทางด้านเทคโนโลยีสารสนเทศสำหรับบุคลากร ครั้งที่ 2 Excel Dashboard สำหรับนักวิชาการเงินและบัญชี / นักวิชาการพัสดุ	วันที่ 24 ธ.ค 2567 เวลา 08.30-16.30 น. ณ ห้อง CITCOMS Smart Training Room	ศูนย์บริการเทคโนโลยีสารสนเทศและการสื่อสาร งานฝึกอบรมสารสนเทศ
2. เข้าร่วมโครงการพัฒนาระบบการบริหารจัดการสู่ความเป็นเลิศ (EdPEX) กิจกรรม “การใช้งานระบบตรวจสอบครุภัณฑ์ (UP Smart Asset Management) เพื่องานสำนักงาน”	ในวันอังคารที่ 26 พฤศจิกายน 2567 เวลา 09.00-12.00 น. ณ ห้องประชุมคณะศิลปศาสตร์ (CE 14203) วิทยากร: นายปวิช ไชยบาล	จัดโดยคณะศิลปศาสตร์ มหาวิทยาลัยพะเยา
3. เข้าร่วมอบรม e-Budget การปรับเกลี่ยเงิน โครงการตามแผนปฏิบัติการประจำปีงบประมาณ พ.ศ.2568 ก่อนการขออนุมัติดำเนินโครงการ	วันศุกร์ที่ 4 ตุลาคม 2567 เวลา 13.30 - 16.00 น. ผ่านระบบออนไลน์ MS Teams	จัดโดยกองแผนงาน ม.พะเยา
4. เข้าร่วมอบรมการเสริมสร้างจริยธรรมให้กับบุคลากรมหาวิทยาลัยพะเยา และซักซ้อมความเข้าใจแนวทางการจัดการเรื่องร้องเรียนการทุจริตและประพฤติมิชอบ	ในวันจันทร์ที่ 17 มี.ค. 2568 เวลา 14.00 น. เป็นต้นไป ผ่านระบบออนไลน์ Microsoft Teams	จัดโดยกองกฎหมาย มหาวิทยาลัยพะเยา
5. เข้าร่วมโครงการแลกเปลี่ยนเรียนรู้ทางด้านพัสดุ (KM) ประจำปี 2568	วันที่ 29 พ.ค 2568 ณ ห้องประชุม มะเขือแจ้ 2 สถาบันนวัตกรรมการเรียนรู้	กองอาคารสถานที่ งานพัสดุกลาง มหาวิทยาลัยพะเยา
6. เข้าร่วมประชุมการวิเคราะห์ต้นทุนการผลิตบัณฑิตต่อหน่วย	ในวันที่ 30 พ.ค. 68 เวลา 13.30 เป็นต้นไป ณ ห้องประชุมกองแผนงาน	จัดโดยกองแผนงาน มหาวิทยาลัยพะเยา
7. เข้าร่วมโครงการ “พัฒนาบุคลากรสายสนับสนุน คณะศิลปศาสตร์” “การประยุกต์ใช้ AI เพื่อเพิ่มประสิทธิภาพงานที่ปฏิบัติและรับผิดชอบเพื่อการใช้ประโยชน์”	ในวันที่ 9-10 ก.ค. 2568 เวลา 09.00-15.00 น. ณ โรงแรม เอ็มทู โฮเทล วอเตอร์ไซด์ จ.พะเยา	จัดโดยคณะศิลปศาสตร์ มหาวิทยาลัยพะเยา

ข้อมูลการเข้ารับการอบรม สัมมนา โครงการ กิจกรรม การแลกเปลี่ยนเรียนรู้เพื่อพัฒนาตนเอง ในปีงบประมาณ 2568 (ชื่อโครงการหรือกิจกรรม หัวข้ออบรม/สัมมนา)	ระบุวัน เดือน ปี และเวลาที่เข้า ร่วม/รูปแบบการเข้าร่วม onsite หรือ online	หน่วยงานที่จัด
8. เข้าร่วมโครงการกองคลังสัญจร	ในวันที่ 15 ก.ค. 2568 เวลา 13.00-16.00 น. ผ่านระบบ ออนไลน์ Microsoft Teams	จัดโดยกองคลัง มหาวิทยาลัยพะเยา
9. เข้าร่วมอบรมโครงการแลกเปลี่ยนเรียนรู้ด้าน การเงินการคลัง(KS) ครั้งที่ 2/2568	ในวันจันทร์ที่ 14 กรกฎาคม 2568 เวลา 13.30 น. – 15.30 น. ณ ห้อง ประชุมบัณฑิตศึกษา ชั้น 1 อาคาร เรียนรวม วิทยาลัยการศึกษา มหาวิทยาลัยพะเยา	จัดโดยกองคลัง มหาวิทยาลัยพะเยา
10. เข้าร่วมโครงการพัฒนาศักยภาพของผู้ปฏิบัติงาน พัสดุ ประจำปี 2568	วันที่ 26-27 ก.ค 2568 ณ ห้อง Active Learning อาคารเรียนรวม มหาวิทยาลัยพะเยา	กองอาคารสถานที่ งาน พัสดุกลาง มหาวิทยาลัย พะเยา
11. เข้าร่วมโครงการพัฒนาสภาวะแวดล้อมและความ ปลอดภัยในการทำงาน “การใช้งานระบบไซเบอร์ให้ ปลอดภัย”	ในวันอังคารที่ 16 ก.ย. 2568 ณ ห้องประชุมคณะศิลปศาสตร์	จัดโดยคณะศิลปศาสตร์ มหาวิทยาลัยพะเยา
12. เข้าร่วมโครงการอบรมให้ความรู้ทางกฎหมาย เกี่ยวกับการปฏิบัติงานของบุคลากรมหาวิทยาลัย พะเยา	วันศุกร์ที่ 26 กันยายน 2568 เวลา 08.30-17.00 น. ณ ห้องประชุม เมืองพะเยา	กองกฎหมาย มหาวิทยาลัย พะเยา

(ข้อมูลวันที่ 1 ตุลาคม 2567-30 กันยายน 2568)

ชื่อ-สกุล นายเชษฐพัฒน์ เพียรจริง ตำแหน่ง เจ้าหน้าที่ประจำคณะศิลปศาสตร์

ข้อมูลการเข้ารับการอบรม สัมมนา โครงการ กิจกรรม การแลกเปลี่ยนเรียนรู้เพื่อพัฒนาตนเอง ในปีงบประมาณ 2568 (ชื่อโครงการหรือกิจกรรม หัวข้ออบรม)	ระบุวัน เดือน ปี และเวลาที่เข้าร่วม / รูปแบบการเข้าร่วม onsite หรือ online	หน่วยงานที่จัด
1. โครงการอบรมเชิงปฏิบัติการการเขียนข้อเสนอโครงการวิจัยคุณภาพเพื่อการตีพิมพ์ ปีงบประมาณ 2568	วันพุธที่ 2 ตุลาคม 2567 ณ ห้องประชุมคณะศิลปศาสตร์	หน่วยวิจัย คณะศิลปศาสตร์ ม.พะเยา
2. โครงการอบรม e-Budget การปรับเกลี่ยเงินโครงการตามแผนปฏิบัติการประจำปีงบประมาณ 2568 ก่อนการขออนุมัติดำเนินโครงการ	วันศุกร์ที่ 4 ตุลาคม 2567 เวลา 13.30-16.00 น. ผ่านระบบออนไลน์ MS Teams	กองแผนงาน ม.พะเยา
3. โครงการพัฒนาระบบการบริหารจัดการสู่ความเป็นเลิศ (EdPEX) กิจกรรม “การใช้งานระบบตรวจสอบครุภัณฑ์ (UP Smart Asset Management) เพื่องานสำนักงาน”	วันอังคารที่ 26 พฤศจิกายน 2567 เวลา 09.00-12.00 น. ณ ห้องประชุมคณะศิลปศาสตร์ (CE 14203) วิทยาการ: นายปวิช ไชยบาล	คณะศิลปศาสตร์ ม.พะเยา
4. โครงการพัฒนาและประเมินระบบการบริหารจัดการสู่ความเป็นเลิศ (EdPEX)	วันที่ 7 มีนาคม 2568 เวลา 08.30-16.00 น. ณ ห้องประชุมคณะศิลปศาสตร์ วิทยาการ รศ.ดร.อนันต์ มุ่งวัฒนา	คณะศิลปศาสตร์ ม.พะเยา
5. โครงการอบรมการใช้เครื่องมือ Microsoft 365 เพื่อการทำงานที่มีประสิทธิภาพ	วันที่ 1 พฤษภาคม 2568 น. เวลา 08.30-16.00 น. ผ่าน Microsoft Teams	ศูนย์บริการเทคโนโลยีสารสนเทศและการสื่อสาร มหาวิทยาลัยพะเยา
6. การประชุมเครือข่ายวิเทศสัมพันธ์ ม.พะเยา	วันที่ 13 พฤษภาคม 2568 น. เวลา 09.00-11.00 น. ณ ห้องประชุมบวรฯ	งานวิเทศสัมพันธ์ กองกลาง ม.พะเยา
7. โครงการ UPCC Network 2025	วันที่ 26 มิถุนายน 2568 เวลา 08.30-12.00 น. ณ ห้องประชุมบวรฯ	งานสื่อสารองค์กร กองกลาง ม.พะเยา
8. โครงการพัฒนาบุคลากรสายสนับสนุนคณะศิลปศาสตร์ “การประยุกต์ใช้ AI เพื่อเพิ่มประสิทธิภาพงานที่ปฏิบัติและรับผิดชอบเพื่อการใช้ประโยชน์”	วันที่ 9-10 กรกฎาคม 2568 เวลา 09.00-17.00 น. ณ โรงแรมเอ็มทู ไฮเทล วอเตอร์ไซด์ จังหวัดพะเยา	คณะศิลปศาสตร์ ม.พะเยา
9. โครงการกองคลังสัญจร	วันที่ 15 กรกฎาคม 2568 เวลา 13.00-16.00 น. ผ่าน MS Teams	กองคลัง ม.พะเยา

แบบกรอกข้อมูลการพัฒนาตนเองของบุคลากรสายสนับสนุนคณะศิลปศาสตร์ ปีงบประมาณ 2567

(ข้อมูลวันที่ 1 ตุลาคม 2567-30 กันยายน 2568)

ชื่อ-สกุล นางสาวสุภาพร คำரசค์ ตำแหน่ง หัวหน้างานวิชาการ

ข้อมูลการเข้ารับการอบรม สัมมนา โครงการ กิจกรรม การแลกเปลี่ยนเรียนรู้เพื่อพัฒนาตนเอง ในปีงบประมาณ 2567 (ชื่อโครงการหรือกิจกรรม หัวข้ออบรม)	ระบวัน เดือน ปี และเวลาที่เข้าร่วม/รูปแบบการเข้าร่วม onsite หรือ online	หน่วยงานที่จัด
1. เข้าร่วม โครงการอบรมเชิงปฏิบัติการการเขียนข้อเสนอโครงการวิจัยคุณภาพเพื่อการตีพิมพ์ ปีงบประมาณ 68	ในวันพุธที่ 2 ตุลาคม 2567 ณ ห้องประชุมคณะศิลปศาสตร์	จัดโดยหน่วยวิจัย คณะศิลปศาสตร์ มหาวิทยาลัยพะเยา
2. เข้าร่วมโครงการพัฒนาระบบการบริหารจัดการสู่ความเป็นเลิศ (EdPEX) กิจกรรม “การใช้งานระบบตรวจสอบครุภัณฑ์ (UP Smart Asset Management) เพื่องานสำนักงาน”	26 พฤศจิกายน 2568	คณะศิลปศาสตร์
3. เข้าร่วมโครงการพัฒนาและประเมินระบบการบริหารจัดการสู่ความเป็นเลิศ EdPEX	7 มีนาคม 2568	คณะศิลปศาสตร์
4. เข้าร่วมโครงการพัฒนาและประเมินระบบการบริหารจัดการสู่ความเป็นเลิศ EdPEX	15-16 มีนาคม 2568	คณะศิลปศาสตร์
5. เข้าร่วมโครงการพัฒนาและประเมินระบบการบริหารจัดการสู่ความเป็นเลิศ (EdPEX)	13 พฤษภาคม 2568	คณะศิลปศาสตร์
6. โครงการอบรมทักษะเชิงพื้นที่สำหรับบุคลากรมหาวิทยาลัยพะเยา	21 พฤษภาคม 2568	กองการเจ้าหน้าที่ เข้าร่วมออนไลน์ ผ่านระบบ MS Team
7. โครงการพัฒนาบุคลากรสายสนับสนุนคณะศิลปศาสตร์ พ.ศ. 2568	9-10 กรกฎาคม 2568	คณะศิลปศาสตร์ ณ โรงแรมเอ็มทู โฮเทล วอเตอร์ไซด์
8. AI for productivity enhancement (AI) เพื่อเพิ่มประสิทธิภาพการทำงาน มหาวิทยาลัยพะเยา	8 กันยายน 2568	ศูนย์บริการเทคโนโลยีสารสนเทศและการสื่อสาร มหาวิทยาลัยพะเยา
9. เข้าร่วมการอบรมเชิงปฏิบัติการ หลักสูตร “เทคนิคการเขียนคู่มือปฏิบัติงานเพื่อการจัดการความรู้” หลักสูตรต่อเนื่อง นอกเวลาราชการ (ออนไลน์) รุ่นที่ 2	11 มกราคม-23 สิงหาคม 2568	ศูนย์ส่งเสริมและพัฒนาสมรรถนะบุคลากรสายสนับสนุนวิชาการ ร่วมกับเครือข่ายวิจัยและนวัตกรรมที่ประชุมข้าราชการ พนักงาน

ข้อมูลการเข้ารับการอบรม สัมมนา โครงการ กิจกรรม การแลกเปลี่ยนเรียนรู้เพื่อพัฒนาตนเอง ในปีงบประมาณ 2567 (ชื่อโครงการหรือกิจกรรม หัวข้ออบรม)	ระบุนั้น เดือน ปี และเวลาที่เข้าร่วม/รูปแบบการเข้าร่วม onsite หรือ online	หน่วยงานที่จัด
		และลูกจ้างมหาวิทยาลัยแห่งประเทศไทย (ปชมท)
10. เข้าร่วมโครงการแลกเปลี่ยนเรียนรู้เพื่อยกระดับการให้บริการการศึกษาของนักวิชาการ	19 กันยายน 2568	กองบริการการศึกษา
11. เข้าร่วมโครงการพัฒนาและประเมินระบบการบริหารจัดการสู่ความเป็นเลิศ (EdPEX)	22 กันยายน 2568	คณะศิลปศาสตร์

แบบกรอกข้อมูลการพัฒนาตนเองของบุคลากรสายสนับสนุนคณะศิลปศาสตร์ ปีงบประมาณ 2568

(ข้อมูลวันที่ 1 ตุลาคม 2567-30 กันยายน 2568)

ชื่อ-สกุล...นางสาวโสภิตา สุทธนะ.....ตำแหน่ง.....นักวิชาการศึกษา.....

ข้อมูลการเข้ารับการอบรม สัมมนา โครงการ กิจกรรม การแลกเปลี่ยนเรียนรู้เพื่อพัฒนาตนเอง ในปีงบประมาณ 2568 (ชื่อโครงการหรือกิจกรรม หัวข้ออบรม/สัมมนา)	ระบุวัน เดือน ปี และเวลาที่เข้าร่วม/รูปแบบการเข้าร่วม onsite หรือ online	หน่วยงานที่จัด
1. เข้าร่วม โครงการอบรมเชิงปฏิบัติการการเขียนข้อเสนอโครงการวิจัยคุณภาพเพื่อการตีพิมพ์ ปีงบประมาณ 68	ในวันพุธที่ 2 ต.ค. 67 เวลา 13.00-16.30 น. ณ ห้องประชุมคณะศิลปศาสตร์	จัดโดยหน่วยวิจัย คณะศิลปศาสตร์ มหาวิทยาลัย พะเยา
2. เข้าร่วมอบรม e-Budget การปรับเกลี่ยเงินโครงการตามแผนปฏิบัติการประจำปีงบประมาณ พ.ศ. 2568 ก่อนการขออนุมัติดำเนินโครงการ	วันศุกร์ที่ 4 ต.ค. 2567 เวลา 13.30-16.00 น. ผ่านระบบ ออนไลน์ Microsoft Teams	จัดโดยกองแผนงาน มหาวิทยาลัยพะเยา
3. อบรมเทคนิคการเขียนคู่มือปฏิบัติงานเพื่อจัดการความรู้	ระหว่างวันที่ 10 ม.ค. - 23 ส.ค. 68 (จำนวน 55 ชั่วโมง) ผ่านระบบ ออนไลน์ Microsoft Teams	จัดโดยที่ประชุมสภาข้าราชการ พนักงานและลูกจ้างมหาวิทยาลัย แห่งประเทศไทย (ปชมท.)
4. เข้าร่วมการประชุมคณะกรรมการทำงานด้านคุณธรรมและความโปร่งใส ครั้งที่ 2 (1/2568)	ในศุกร์วันที่ 17 ม.ค. 2568 เวลา 13.30-16.00 น. ผ่านระบบ ออนไลน์ Microsoft Teams	จัดโดยกองแผนงาน มหาวิทยาลัยพะเยา
5. เข้าร่วมอบรมการเสริมสร้างจริยธรรมให้กับบุคลากรมหาวิทยาลัยพะเยา และซักซ้อมความเข้าใจ แนวทางการจัดการเรื่องร้องเรียนการทุจริตและประพฤติมิชอบ	ในวันจันทร์ที่ 17 มี.ค. 2568 เวลา 14.00 น. เป็นต้นไป ผ่าน ระบบออนไลน์ Microsoft Teams	จัดโดยกองกฎหมาย มหาวิทยาลัยพะเยา
6. เข้าร่วมโครงการอบรมทักษะเชิงพื้นที่สำหรับบุคลากรมหาวิทยาลัยพะเยา	ในวันพุธ ที่ 21 พ.ค. 2568 เวลา 09.00-16.00 น. ผ่านระบบ ออนไลน์ Microsoft Teams	จัดโดยกองการเจ้าหน้าที่ มหาวิทยาลัยพะเยา
7. เข้าร่วมโครงการ “พัฒนาบุคลากรสายสนับสนุนคณะศิลปศาสตร์” “การประยุกต์ใช้ AI เพื่อเพิ่มประสิทธิภาพงานที่ปฏิบัติและรับผิดชอบเพื่อการใช้ประโยชน์”	ในวันที่ 9-10 ก.ค. 2568 เวลา 09.00-15.00 น. ณ โรงแรม เอ็มทู ไฮเทล วอเตอร์ไซด์ จ.พะเยา	จัดโดยคณะศิลปศาสตร์ มหาวิทยาลัยพะเยา
8. เข้าร่วมโครงการกองคลังสัญจร	ในวันที่ 15 ก.ค. 2568 เวลา 13.00-16.00 น. ผ่านระบบ ออนไลน์ Microsoft Teams	จัดโดยกองคลัง มหาวิทยาลัย พะเยา
9. เข้าร่วมโครงการพัฒนาและยกระดับการปฏิบัติการสอนกิจกรรมที่ 2 การพัฒนาทักษะการปฏิบัติหน้าที่การฝึกประสบการณ์วิชาชีพทางการศึกษา	ในวันที่ 26 ส.ค. 2568 เวลา 09.20-12.00 น.ณ ห้องประชุม วิทยาลัยการศึกษา อาคารเรียนรวม หลังเก่า มหาวิทยาลัยพะเยา	จัดโดย วิทยาลัยการศึกษา มหาวิทยาลัยพะเยา

ข้อมูลการเข้ารับการอบรม สัมมนา โครงการ กิจกรรม การแลกเปลี่ยนเรียนรู้เพื่อพัฒนาตนเอง ในปีงบประมาณ 2568 (ชื่อโครงการหรือกิจกรรม หัวข้ออบรม/สัมมนา)	ระบุวัน เดือน ปี และเวลาที่เข้าร่วม/รูปแบบการเข้าร่วม onsite หรือ online	หน่วยงานที่จัด
10. เข้าร่วมอบรมโครงการ Open House หลักสูตรหัวข้อ "AI for Productivity Enhancement"	วันที่ 8 ก.ย. 2568 เวลา 08.30 น. - 16.30 น. ผ่าน MS Teams	จัดโดย ศูนย์บริการเทคโนโลยีสารสนเทศและการสื่อสาร มหาวิทยาลัยพะเยา
11. โครงการอบรมเชิงปฏิบัติการ เรื่อง การใช้งานระบบสารสนเทศหลักสูตรเพื่อการรับรองมาตรฐานการอุดมศึกษา (Curriculum Information System for Higher Education Accreditation: CISA) มหาวิทยาลัยพะเยา	ในวันที่ 17 ก.ย. 2568 เวลา 08.30-16.30 น. ณ ห้องประชุมเมืองพะเยา มหาวิทยาลัยพะเยา	กองบริการการศึกษา มหาวิทยาลัยพะเยา
12. เข้าร่วมโครงการแลกเปลี่ยนเรียนรู้เพื่อยกระดับการให้บริการการศึกษาของนักวิชาการ	ในวันที่ 19 ก.ย. 2568 เวลา 08.30-16.30 น. ณ ห้องประชุมบวร รัตนประสิทธิ์	กองบริการการศึกษา มหาวิทยาลัยพะเยา
13. เข้าร่วมโครงการพัฒนาสภาวะแวดล้อมและความปลอดภัยในการทำงาน “การใช้งานระบบไซเบอร์ให้ปลอดภัย”	ในวันอังคารที่ 16 ก.ย. 2568 ณ ห้องประชุมคณะศิลปศาสตร์	งานบริหารทั่วไป คณะศิลปศาสตร์

แบบกรอกข้อมูลการพัฒนาตนเองของบุคลากรสายสนับสนุนคณะศิลปศาสตร์ ปีงบประมาณ 2568

(ข้อมูลวันที่ 1 ตุลาคม 2567-30 กันยายน 2568)

ชื่อ-สกุล..... น.ส.ไพลิน วงศ์ไชย..... ตำแหน่ง..... นักวิชาการศึกษา

ที่	ข้อมูลการเข้ารับการอบรม สัมมนา โครงการ กิจกรรม การ แลกเปลี่ยนเรียนรู้เพื่อพัฒนา ตนเอง ในปีงบประมาณ 2568 (ชื่อโครงการหรือกิจกรรม หัวข้ออบรม/	ระบุวัน เดือน ปี และเวลาที่เข้าร่วม/รูปแบบ การเข้าร่วม onsite หรือ online/			หน่วยงาน ที่จัด	วิทยากร
1	โครงการอบรมเชิงปฏิบัติการ การเขียนข้อเสนอโครงการวิจัย คุณภาพเพื่อการตีพิมพ์	2/10/2567	13.00- 16.00	CE 12203	คณะศิลปศาสตร์ ม.พะเยา	ผศ.ดร.อัปสร ทวีลาภากุล รองผู้อำนวยการสถาบัน ภาษา มหาวิทยาลัยธรรมศาสตร์ และ รศ.ดร.ศุภกรณ์ ภูเจริญศิลป์ ผู้อำนวยการสถาบัน ภาษา มหาวิทยาลัยธรรมศาสตร์
2	โครงการอบรมระบบ E-budget การปรับแก้เงินโครงการตาม แผนปฏิบัติการประจำปี งบประมาณ 2568 ก่อนการขอ อนุมัติดำเนินโครงการ	4/10/2567	13.30- 16.00	teams	กองแผนงาน ม.พะเยา	กองแผนงาน ม.พะเยา
3	โครงการพัฒนาระบบการบริหาร จัดการสู่ความเป็นเลิศ (EdPEX) กิจกรรมการใช้งานระบบ ตรวจสอบครุภัณฑ์เพื่องาน สำนักงาน งานระบบ UP Smart Asset Management System	26/11/2567	9.00- 12.00	CE 14203	คณะศิลปศาสตร์ ม.พะเยา	นายปวิช ไชยบาล
4	อบรมเรื่องสุดยอดเทคนิคพิชิต ตำแหน่งที่สูงขึ้น โดยวิธีพิเศษ	30/11/2567	9.00- 12.00	ZOOM	ปชมท	นายปภาณภณ ปังกรภู รินทร์
5	อบรมการเสริมสร้างจริยธรรม ให้กับบุคลากรมหาวิทยาลัย พะเยา และซักซ้อมความเข้าใจ แนวทางการจัดการเรื่องร้องเรียน การทุจริตและประพฤติมิชอบ	17/3/2568	14.00- 16.00	teams	กองกฎหมาย	Chaturaphat Taya
6	อบรมเทคนิคการเขียนงานเชิง วิเคราะห์จากงานประจำ รุ่นที่ 5	26/3/2568	8.30- 16.30	ZOOM	ปชมท.	ดร.จรงค์ศักดิ์ พุ่มนวน

ที่	ข้อมูลการเข้ารับการอบรม สัมมนา โครงการ กิจกรรม การ แลกเปลี่ยนเรียนรู้เพื่อพัฒนา ตนเอง ในปีงบประมาณ 2568 (ชื่อโครงการหรือกิจกรรม หัวข้ออบรม/	ระบุวัน เดือน ปี และเวลาที่เข้าร่วม/รูปแบบ การเข้าร่วม onsite หรือ online/			หน่วยงาน ที่จัด	18 วิทยาการ
7	อบรมการใช้เครื่องมือ Microsoft 365 เพื่อการทำงาน ที่มีประสิทธิภาพ	1/5/2568	9.00- 16.00	teams	ศูนย์บริการ เทคโนโลยี สารสนเทศและ การสื่อสาร มหาวิทยาลัย พะเยา	จิตินันท์ มณีธรรม
8	อบรมการประยุกต์ใช้ AI เพื่อเพิ่มประสิทธิภาพการทำงาน ของบุคลากรสายสนับสนุน	9- 10/6/2568	8.30- 18.00	โรงแรมเอ็มทู ไฮเทล วอ เตอร์ไซด์	คณะศิลปศาสตร์ ม.พะเยา	นายพลรบ สวัสดิ์
9	อบรมคลินิกกองคลังสัญจร คณะศิลปศาสตร์	15/7/2568	13.00- 16.00	teams	กองคลัง ม. พะเยา	ผอ.กองคลัง
10	อบรมโครงการพัฒนาและ ยกระดับการปฏิบัติการสอน กิจกรรมที่ 2: การพัฒนาทักษะ การปฏิบัติหน้าที่การฝึก ประสบการณ์วิชาชีพทาง การศึกษา	26/8/2568	8.30- 12.00	วิทยาลัย การศึกษา	วิทยาลัย การศึกษา	ผศ.ดร.น้ำฝน กันมา
11	อบรมโครงการ Open House เรื่อง “AI for Productivity Enhancement”	8/9/2568	8.30- 16.30	teams	ศูนย์บริการ เทคโนโลยี สารสนเทศและ การสื่อสาร มหาวิทยาลัย พะเยา	ดร.ศิวพร ลินทะล็ก
12	โครงการแลกเปลี่ยนเรียนรู้ เพื่อ ยกระดับการให้บริการการศึกษา ของนักวิชาการการศึกษา โดยมี วัตถุประสงค์เพื่อให้บุคลากรที่ ปฏิบัติงานด้านวิชาการและด้าน บัณฑิตศึกษา มีความรู้ ความ เข้าใจ เกี่ยวกับการให้บริการด้าน วิชาการและด้านบัณฑิตศึกษา และเพื่อเสริมสร้างความสัมพันธ์ ที่ดีระหว่างบุคลากรที่ปฏิบัติงาน ด้านวิชาการและด้าน บัณฑิตศึกษา	14/9/2568	9.00- 12.30	ห้องประชุม บวรรัตนประ สิทธิ์	กองบริการ การศึกษา	กองบริการการศึกษา
13	อบรมโครงการพัฒนาและ ประเมินระบบการบริหารจัดการ สู่ความเป็นเลิศ EdPEX	12/9/2568	16.00- 18.00	ห้องประชุม คณะศิลป ศาสตร์	คณะศิลปศาสตร์ ม.พะเยา	คณบดีคณะศิลปศาสตร์

ที่	ข้อมูลการเข้ารับการอบรม สัมมนา โครงการ กิจกรรม การ แลกเปลี่ยนเรียนรู้เพื่อพัฒนา ตนเอง ในปีงบประมาณ 2568 (ชื่อโครงการหรือกิจกรรม หัวข้ออบรม/	ระบุวัน เดือน ปี และเวลาที่เข้าร่วม/รูปแบบ การเข้าร่วม onsite หรือ online/			หน่วยงาน ที่จัด	19 วิทยาการ
14	อบรม "การป้องกันความ ปลอดภัยทางไซเบอร์"	16/9/2568	14.00- 16.30	ห้องประชุม คณะศิลป ศาสตร์	คณะศิลปศาสตร์ ม.พะเยา	คณบดีคณะศิลปศาสตร์
15	อบรมโครงการอบรมเชิง ปฏิบัติการ เรื่อง การใช้งานระบบ สารสนเทศหลักสูตรเพื่อการ รับรองมาตรฐานการอุดมศึกษา (Curriculum Information System for Higher Education Accreditation: CISA)	17/9/2568	8.30- 16.30	ห้องประชุม เมืองพะเยา	กองบริการ การศึกษา	Rusdee Waedueramun
16	อบรมโครงการแลกเปลี่ยนเรียนรู้ เพื่อยกระดับการให้บริการศึกษา ของนักวิชาการศึกษา	19/9/2568	9.00- 16.30	ห้องประชุม บวรรัตนประ สิทธิ์	กองบริการ การศึกษา	กองบริการการศึกษา

แบบกรอกข้อมูลการพัฒนาตนเองของบุคลากรสายสนับสนุนคณะศิลปศาสตร์ ปีงบประมาณ 2568

(ข้อมูลวันที่ 1 ตุลาคม 2567-30 กันยายน 2568)

ชื่อ-สกุล นางสาวชุตีมา ปัญญาวงศ์ ตำแหน่ง นักวิชาการศึกษา

ข้อมูลการเข้ารับการอบรม สัมมนา โครงการ กิจกรรม การแลกเปลี่ยนเรียนรู้เพื่อพัฒนาตนเอง ในปีงบประมาณ 2568 (ชื่อโครงการหรือกิจกรรม หัวข้ออบรม/สัมมนา)	ระบุวัน เดือน ปี และเวลาที่เข้าร่วม/รูปแบบการเข้าร่วม onsite หรือ online	หน่วยงานที่จัด
1. เข้าร่วมอบรม e-Budget การปรับเกลี่ยเงิน โครงการตามแผนปฏิบัติการประจำปีงบประมาณ พ.ศ. 2568 ก่อนการขออนุมัติดำเนินโครงการ	วันศุกร์ที่ 4 ต.ค. 2567 เวลา 13.30-16.00 น. ผ่านระบบออนไลน์ Microsoft Teams	จัดโดยกองแผนงาน มหาวิทยาลัยพะเยา
2. อบรมเทคนิคการเขียนคู่มือปฏิบัติงานเพื่อจัดการความรู้	ระหว่างวันที่ 10 ม.ค. - 23 ส.ค. 68 (จำนวน 55 ชั่วโมง) ผ่านระบบออนไลน์ Microsoft Teams	จัดโดยที่ประชุมสภาข้าราชการ พนักงานและลูกจ้างมหาวิทยาลัยแห่งประเทศไทย (ปชมท.)
3. เข้าร่วมโครงการ “พัฒนาบุคลากรสายสนับสนุน คณะศิลปศาสตร์” “การประยุกต์ใช้ AI เพื่อเพิ่มประสิทธิภาพงานที่ปฏิบัติและรับผิดชอบเพื่อการใช้ประโยชน์”	ในวันที่ 9-10 ก.ค. 2568 เวลา 09.00-15.00 น. ณ โรงแรม เอ็มทู โฮเทล วอเตอร์ไซด์ จ.พะเยา	จัดโดยคณะศิลปศาสตร์ มหาวิทยาลัยพะเยา
4. เข้าร่วมโครงการกองคลังสัญจร	ในวันที่ 15 ก.ค. 2568 เวลา 13.00-16.00 น. ผ่านระบบออนไลน์ Microsoft Teams	จัดโดยกองคลัง มหาวิทยาลัยพะเยา
5. เข้าร่วมโครงการพัฒนาและยกระดับการปฏิบัติการ สอนกิจกรรมที่ 2 การพัฒนาทักษะการปฏิบัติหน้าที่ การฝึกประสบการณ์วิชาชีพทางการศึกษา	ในวันที่ 26 ส.ค. 2568 เวลา 09.20-12.00 น. ณ ห้องประชุม วิทยาลัยการศึกษา อาคารเรียนรวม หลังเก่า มหาวิทยาลัยพะเยา	จัดโดย วิทยาลัยการศึกษา มหาวิทยาลัยพะเยา
6. เข้าร่วมอบรมการใช้ AI เพื่อช่วยในการเขียน บทความย่อภาษาอังกฤษ สำหรับบุคลากรของ มหาวิทยาลัยพะเยา โครงการแลกเปลี่ยนเรียนรู้และ กิจกรรมความเป็นสากล	ในวันที่ 8 ก.ย. 2568 เวลา 08.30-12.00 น. ณ ห้องประชุมชูชาติ กีฬาแปง	งานวิเทศสัมพันธ์ กองบริการ การศึกษา มหาวิทยาลัย พะเยา
7. โครงการอบรมเชิงปฏิบัติการ เรื่อง การใช้งาน ระบบสารสนเทศหลักสูตรเพื่อการรับรองมาตรฐาน การอุดมศึกษา (Curriculum Information System for Higher Education Accreditation: CISA) มหาวิทยาลัยพะเยา	ในวันที่ 17 ก.ย. 2568 เวลา 08.30-16.30 น. ณ ห้องประชุมเมืองพะเยา มหาวิทยาลัยพะเยา	กองบริการการศึกษา มหาวิทยาลัยพะเยา
8. เข้าร่วมโครงการแลกเปลี่ยนเรียนรู้เพื่อยกระดับ การให้บริการการศึกษาของนักวิชาการ	ในวันที่ 19 ก.ย. 2568 เวลา 08.30-16.30 น. ณ ห้องประชุมบวร รัตนประสิทธิ์	กองบริการการศึกษา มหาวิทยาลัยพะเยา
9. เข้าร่วมโครงการพัฒนาสภาวะแวดล้อมและความปลอดภัยในการทำงาน “การใช้งานระบบไซเบอร์ให้ปลอดภัย”	ในวันอังคารที่ 16 ก.ย. 2568 ณ ห้องประชุมคณะศิลปศาสตร์	งานบริหารทั่วไป คณะศิลปศาสตร์

แบบกรอกข้อมูลการพัฒนาตนเองของบุคลากรสายสนับสนุนคณะศิลปศาสตร์ ปีงบประมาณ 2568
(ข้อมูลวันที่ 1 ตุลาคม 2567-30 กันยายน 2568)

ชื่อ-สกุล นายสฤพร เทพอุดม ตำแหน่ง นักวิชาการศึกษา

ข้อมูลการเข้ารับการอบรม สัมมนา โครงการ กิจกรรม การแลกเปลี่ยนเรียนรู้เพื่อพัฒนาตนเอง ในปีงบประมาณ 2568 (ชื่อโครงการหรือกิจกรรม หัวข้ออบรม/สัมมนา)	ระบุวัน เดือน ปี และเวลาที่เข้าร่วม/รูปแบบการเข้าร่วม onsite หรือ online	หน่วยงานที่จัด
1. เข้าร่วม โครงการอบรมเชิงปฏิบัติการการเขียน ข้อเสนอโครงการวิจัยคุณภาพเพื่อการตีพิมพ์ ปีงบประมาณ 68	ในวันพุธที่ 2 ต.ค. 67 เวลา 13.00-16.30 น. ณ ห้องประชุมคณะศิลปศาสตร์	จัดโดยหน่วยวิจัย คณะศิลปศาสตร์ มหาวิทยาลัยพะเยา
2. เข้าร่วมอบรม e-Budget การปรับเกลี่ยเงิน โครงการตามแผนปฏิบัติการประจำปีงบประมาณ พ.ศ. 2568 ก่อนการขออนุมัติดำเนินโครงการ	วันศุกร์ที่ 4 ต.ค. 2567 เวลา 13.30-16.00 น. ผ่านระบบออนไลน์ Microsoft Teams	จัดโดยกองแผนงาน มหาวิทยาลัยพะเยา
3. อบรมเทคนิคการเขียนคู่มือปฏิบัติงานเพื่อจัดการความรู้	ระหว่างวันที่ 10 ม.ค. - 23 ส.ค. 68 (จำนวน 55 ชั่วโมง) ผ่านระบบออนไลน์ Microsoft Teams	จัดโดยที่ประชุมสภาข้าราชการ พนักงานและลูกจ้างมหาวิทยาลัยแห่งประเทศไทย (ปชมท.)
4. เข้าร่วมการประชุมคณะทำงานด้านคุณธรรมและความโปร่งใส ครั้งที่ 2 (1/2568)	ในศุกร์วันที่ 17 ม.ค. 2568 เวลา 13.30-16.00 น. ผ่านระบบออนไลน์ Microsoft Teams	จัดโดยกองแผนงาน มหาวิทยาลัยพะเยา
5. เข้าร่วมอบรมการเสริมสร้างจริยธรรมให้กับบุคลากรมหาวิทยาลัยพะเยา และซักซ้อมความเข้าใจ แนวทางการจัดการเรื่องร้องเรียนการทุจริตและประพฤติมิชอบ	ในวันจันทร์ที่ 17 มี.ค. 2568 เวลา 14.00 น. เป็นต้นไป ผ่านระบบออนไลน์ Microsoft Teams	จัดโดยกองกฎหมาย มหาวิทยาลัยพะเยา
6. เข้าร่วมโครงการอบรมทักษะเชิงพื้นที่สำหรับบุคลากรมหาวิทยาลัยพะเยา	ในวันพุธ ที่ 21 พ.ค. 2568 เวลา 09.00-16.00 น. ผ่านระบบออนไลน์ Microsoft Teams	จัดโดยกองการเจ้าหน้าที่ มหาวิทยาลัยพะเยา
7. เข้าร่วมโครงการ “พัฒนาบุคลากรสายสนับสนุน คณะศิลปศาสตร์” “การประยุกต์ใช้ AI เพื่อเพิ่มประสิทธิภาพงานที่ปฏิบัติและรับผิดชอบเพื่อการใช้ประโยชน์”	ในวันที่ 9-10 ก.ค. 2568 เวลา 09.00-15.00 น. ณ โรงแรม เอ็มทู โฮเทล วอเตอร์ไซด์ จ.พะเยา	จัดโดยคณะศิลปศาสตร์ มหาวิทยาลัยพะเยา
8. เข้าร่วมโครงการกองคลังสัญจร	ในวันที่ 15 ก.ค. 2568 เวลา 13.00-16.00 น. ผ่านระบบออนไลน์ Microsoft Teams	จัดโดยกองคลัง มหาวิทยาลัยพะเยา
9. เข้าร่วมกิจกรรม “เวทีแบ่งปันประสบการณ์การวิจัย”	ในวันที่ 3 ส.ค. 2568 เวลา 08.30-12.00 น. ณ โรงแรม เอ็มทู โฮเทล วอเตอร์ไซด์ จ.พะเยา	จัดโดยหน่วยวิจัย คณะศิลปศาสตร์ มหาวิทยาลัยพะเยา

ข้อมูลการเข้ารับการอบรม สัมมนา โครงการ กิจกรรม การแลกเปลี่ยนเรียนรู้เพื่อพัฒนาตนเอง ในปีงบประมาณ 2568 (ชื่อโครงการหรือกิจกรรม หัวข้ออบรม/สัมมนา)	ระบุวัน เดือน ปี และเวลาที่เข้าร่วม/รูปแบบการเข้าร่วม onsite หรือ online	หน่วยงานที่จัด
10. เข้าร่วมอบรมการใช้ AI เพื่อช่วยในการเขียน บทความย่อภาษาอังกฤษ สำหรับบุคลากรของ มหาวิทยาลัยพะเยา โครงการแลกเปลี่ยนเรียนรู้และ กิจกรรมความเป็นสากล	ในวันที่ 8 ก.ย. 2568 เวลา 08.30-12.00 น. ห้องประชุมชูชาติ กีฬาแปง	งานวิเทศสัมพันธ์ กองบริการ การศึกษา มหาวิทยาลัย พะเยา
11. โครงการอบรมเชิงปฏิบัติการ เรื่อง การใช้งาน ระบบสารสนเทศหลักสูตรเพื่อการรับรองมาตรฐาน การอุดมศึกษา (Curriculum Information System for Higher Education Accreditation: CISA) มหาวิทยาลัยพะเยา	ในวันที่ 17 ก.ย. 2568 เวลา 08.30-16.30 น. ห้องประชุมเมืองพะเยา มหาวิทยาลัยพะเยา	กองบริการการศึกษา มหาวิทยาลัยพะเยา
12. เข้าร่วมโครงการแลกเปลี่ยนเรียนรู้เพื่อยกระดับ การให้บริการการศึกษาของนักวิชาการ	ในวันที่ 19 ก.ย. 2568 เวลา 08.30-16.30 น. ห้องประชุมบวร รัตนประสิทธิ์	กองบริการการศึกษา มหาวิทยาลัยพะเยา
13. เข้าร่วมโครงการพัฒนาสภาวะแวดล้อมและความปลอดภัยในการทำงาน “การใช้งานระบบไซเบอร์ให้ปลอดภัย”	ในวันอังคารที่ 16 ก.ย. 2568 ห้องประชุมคณะศิลปศาสตร์	งานบริหารทั่วไป คณะศิลปศาสตร์

แบบกรอกข้อมูลการพัฒนาตนเองของบุคลากรสายสนับสนุนคณะศิลปศาสตร์ ปีงบประมาณ 2568

(ข้อมูลวันที่ 1 ตุลาคม 2567-30 กันยายน 2568)

ชื่อ-สกุล นายจรูญ ไชยแก้ว ตำแหน่ง นักวิเคราะห์นโยบายและแผน.....

ข้อมูลการเข้ารับการอบรม สัมมนา โครงการ กิจกรรม การแลกเปลี่ยนเรียนรู้เพื่อพัฒนาตนเอง ในปีงบประมาณ 2568 (ชื่อโครงการหรือกิจกรรม หัวข้ออบรม)	ระบุวัน เดือน ปี และเวลาที่เข้าร่วม/รูปแบบการเข้าร่วม onsite หรือ online	หน่วยงานที่จัด
1. เข้าร่วมโครงการพัฒนากำลังคน ด้านการบริหารจัดการงานวิจัยและนวัตกรรม ที่มีส่วนขับเคลื่อนแผนงานโครงการด้านวิจัยและนวัตกรรมภายใต้ระบบ ววน. จากเครือข่ายมหาวิทยาลัยกลุ่ม 3 ในเขตพื้นที่ภาคเหนือ module 2	วันที่ 1 ตุลาคม 2567 ผ่านระบบออนไลน์ จัดโดย สำนักงานคณะกรรมการส่งเสริมวิทยาศาสตร์ วิจัยและนวัตกรรม (สกสว.) ร่วมกับ มหาวิทยาลัยพะเยา ณ โรงแรม M2 waterside	จัดโดย สำนักงานคณะกรรมการส่งเสริมวิทยาศาสตร์วิจัยและนวัตกรรม (สกสว.) ร่วมกับ มหาวิทยาลัยพะเยา
2. เข้าร่วม โครงการพัฒนากำลังคน ด้านการบริหารจัดการงานวิจัยและนวัตกรรม ที่มีส่วนขับเคลื่อนแผนงานโครงการด้านวิจัยและนวัตกรรมภายใต้ระบบ ววน. จากเครือข่ายมหาวิทยาลัยกลุ่ม 3 ในเขตพื้นที่ภาคเหนือ module 2	วันที่ 3-4 ตุลาคม 2567 ผ่านระบบออนไลน์ จัดโดย สำนักงานคณะกรรมการส่งเสริมวิทยาศาสตร์ วิจัยและนวัตกรรม (สกสว.) ร่วมกับ มหาวิทยาลัยพะเยา	จัดโดย สำนักงานคณะกรรมการส่งเสริมวิทยาศาสตร์วิจัยและนวัตกรรม (สกสว.) ร่วมกับ มหาวิทยาลัยพะเยา
3. เข้าร่วมอบรม e-Budget การปรับเกลี่ยเงิน โครงการตามแผนปฏิบัติการประจำปีงบประมาณ พ.ศ.2568 ก่อนการขออนุมัติดำเนินโครงการ	วันศุกร์ที่ 4 ตุลาคม 2567 เวลา 13.30 - 16.00 น. ผ่านระบบออนไลน์ MS Teams	จัดโดยกองแผนงาน ม.พะเยา
4. เข้าร่วม โครงการพัฒนากำลังคน ด้านการบริหารจัดการงานวิจัยและนวัตกรรม ที่มีส่วนขับเคลื่อนแผนงานโครงการด้านวิจัยและนวัตกรรมภายใต้ระบบ ววน. จากเครือข่ายมหาวิทยาลัยกลุ่ม 3 ในเขตพื้นที่ภาคเหนือ module 3	วันที่ 10-11 ตุลาคม 2567 ผ่านระบบออนไลน์ จัดโดย สำนักงานคณะกรรมการส่งเสริมวิทยาศาสตร์ วิจัยและนวัตกรรม (สกสว.) ร่วมกับ มหาวิทยาลัยพะเยา	จัดโดย สำนักงานคณะกรรมการส่งเสริมวิทยาศาสตร์วิจัยและนวัตกรรม (สกสว.) ร่วมกับ มหาวิทยาลัยพะเยา
5. เข้าร่วมโครงการพัฒนาระบบการบริหารจัดการสู่ความเป็นเลิศ (EdPEX) กิจกรรม “การใช้งานระบบตรวจสอบครุภัณฑ์ (UP Smart Asset Management) เพื่องานสำนักงาน”	ในวันอังคารที่ 26 พฤศจิกายน 2567 เวลา 09.00-12.00 น. ณ ห้องประชุมคณะศิลปศาสตร์ (CE 14203) วิทยาการ: นายปวิช ไชยบาล	จัดโดยคณะศิลปศาสตร์ มหาวิทยาลัยพะเยา
6.อบรม Research Integrity	ในวันที่ 19 กุมภาพันธ์ 2568 ผ่านระบบออนไลน์ เวลา 13.00-16.30	จัดโดย วช. และ สวทช
7. เข้าร่วมโครงการพัฒนาและประเมินระบบการบริหารจัดการสู่ความเป็นเลิศ (EdPEX)	ในวันที่ 7 มีนาคม 2568 เวลา 08.30-16.00 น. ณ ห้องประชุมคณะศิลปศาสตร์ วิทยาการ รศ.ดร.อนันต์ มุ่งพัฒนา	จัดโดยคณะศิลปศาสตร์ มหาวิทยาลัยพะเยา

ข้อมูลการเข้ารับการอบรม สัมมนา โครงการ กิจกรรม การแลกเปลี่ยนเรียนรู้เพื่อพัฒนาตนเอง ในปีงบประมาณ 2568 (ชื่อโครงการหรือกิจกรรม หัวข้ออบรม)	ระบุวัน เดือน ปี และเวลาที่เข้าร่วม/ รูปแบบการเข้าร่วม onsite หรือ online	หน่วยงานที่จัด
8. เข้าร่วมโครงการพัฒนาและประเมินระบบการบริหารจัดการสู่ความเป็นเลิศ (EdPEX)	ในวันที่ 15-16 มีนาคม 2568 เวลา 08.30-16.00 น. ณ ห้องประชุมคณะศิลปศาสตร์ วิทยาการ ผศ.ดร.ทพญ รัชฎา ฉายจิต	จัดโดยคณะศิลปศาสตร์ มหาวิทยาลัยพะเยา
9. เข้าร่วมอบรมการเสริมสร้างจริยธรรมให้กับบุคลากรมหาวิทยาลัยพะเยา และชักจูงความเข้าใจ แนวทางการจัดการเรื่องร้องเรียนการทุจริต และประพฤติมิชอบ	ในวันจันทร์ที่ 17 มีนาคม 2568 เวลา 14.00 น. เป็นต้นไป ผ่านระบบ MS TEAMS	จัดโดยกองกฎหมาย มหาวิทยาลัยพะเยา
10. เข้าร่วมโครงการพัฒนานักวิจัยและติดตามผลการดำเนินงาน ภายใต้ทุน Fundamental Fund (FF) ประจำปีงบประมาณ 2567 – 2568	ในระหว่างวันที่ 19 – 21 มีนาคม 2568 ณ โรงแรมแคนทารี ฮิลล์ เชียงใหม่ จังหวัดเชียงใหม่	จัดโดยกองบริหารงานวิจัย มหาวิทยาลัยพะเยา
11. เข้าร่วมโครงการการเขียน SAR EdPEX สำหรับผู้บริหารส่วนงาน	28-29 เมษายน 68 เวลา 08.30-16.30 น.	จัดโดยสถาบันนวัตกรรมการเรียนรู้
12. เข้าร่วมโครงการพัฒนาและประเมินระบบการบริหารจัดการสู่ความเป็นเลิศ (EdPEX)	ในวันที่ 13 พฤษภาคม 2568 เวลา 16.00-17.00 น. ณ ห้องประชุมคณะศิลปศาสตร์ ผศ.ดร.ทพญรัชฎา	จัดโดยคณะศิลปศาสตร์ มหาวิทยาลัยพะเยา
13. เข้าร่วมการอบรมการใช้เครื่องมือ Microsoft 365 เพื่อการทำงานที่มีประสิทธิภาพ	ในวันที่ 1 พฤษภาคม 2568 น. เวลา 08.30-16.00 น. ผ่านสื่ออิเล็กทรอนิกส์ ระบบ Microsoft Teams	จัดโดยศูนย์บริการเทคโนโลยีสารสนเทศและการสื่อสาร มหาวิทยาลัยพะเยา
14. เข้าร่วมอบรมเชิงปฏิบัติการเรื่อง เทคนิคการสอนแบบ Play-based Learning ภายใต้โครงการ 1 คณะ 1 SDG	ในวันที่ 17 พฤษภาคม 2568 ณ โรงแรมเดอ วัน ดี อำเภอเชียงคำ จังหวัดพะเยา	จัดโดยหน่วยวิจัยคณะศิลปศาสตร์ มหาวิทยาลัยพะเยา
15. เข้าร่วมโครงการการวัดระดับทักษะเชิงพื้นที่สำหรับบุคลากรมหาวิทยาลัย	ในวันที่ 21 พฤษภาคม 2568 เวลา 9.00-16.00 น.	จัดโดยกองการเจ้าหน้าที่ มหาวิทยาลัยพะเยา
16. เข้าร่วมโครงการพัฒนาและประเมินระบบการบริหารจัดการสู่ความเป็นเลิศ (EdPEX)	ในวันที่ 26 พฤษภาคม 2568 เวลา 16.00-17.00 น. ณ ห้องประชุมคณะศิลปศาสตร์	จัดโดยคณะศิลปศาสตร์ มหาวิทยาลัยพะเยา
17. เข้าร่วมอบรมการวิเคราะห์ผลตอบแทนทางสังคม (SROI)	ในวันที่ 9 มิถุนายน 2568 ณ โรงแรม เกียรติเวทย์ พะเยา	จัดโดยกองบริหารงานวิจัย มหาวิทยาลัยพะเยา
18. เข้าร่วมโครงการอบรมการกำหนดและติดตามตัวชี้วัดที่สอดคล้องกับเป้าหมายองค์กร	ในวันที่ 16-17 มิถุนายน 2568 ณ ห้องประชุมเมืองพะเยา	จัดโดยกองแผนงาน มหาวิทยาลัยพะเยา
19. อบรมหลักสูตร เกณฑ์คุณภาพการศึกษาเพื่อการดำเนินการที่เป็นเลิศ (EdPEX) และการประยุกต์ใช้ในการดำเนินงาน” UP Academy	ในวันที่ 4 กรกฎาคม 2568 ในระบบ UP Academy	ในระบบ UP Academy โดยสถาบันนวัตกรรมการเรียนรู้

ข้อมูลการเข้ารับการอบรม สัมมนา โครงการ กิจกรรม การแลกเปลี่ยนเรียนรู้เพื่อพัฒนาตนเอง ในปีงบประมาณ 2568 (ชื่อโครงการหรือกิจกรรม หัวข้ออบรม)	ระบุนวัน เดือน ปี และเวลาที่เข้าร่วม/ รูปแบบการเข้าร่วม onsite หรือ online	หน่วยงานที่จัด
20. เข้าร่วมโครงการ “พัฒนาบุคลากรสาย สนับสนุนคณะศิลปศาสตร์” “การประยุกต์ใช้ AI เพื่อเพิ่มประสิทธิภาพงานที่ปฏิบัติและรับผิดชอบ เพื่อการใช้ประโยชน์”	ในวันที่ 9-10 กรกฎาคม 2568 เวลา 09.00-17.00 น. ณ โรงแรมเอ็มทู ไฮเทล วอเตอร์ไซด์ จังหวัดพะเยา	จัดโดยคณะศิลปศาสตร์ มหาวิทยาลัยพะเยา
21. เข้าร่วมโครงการกองคลังสัญจร	ในวันที่ 15 กรกฎาคม 2568 เวลา 13.00-16.00 น. ผ่านสื่อ อิเล็กทรอนิกส์ MS Teams	จัดโดยกองคลัง มหาวิทยาลัยพะเยา
22. เข้าร่วมอบรมระบบ e-Budget การตั้งรายการ ค่าใช้จ่ายและโครงการตามแผนปฏิบัติการปีงบประมาณ 2569	ในวันที่ 23 กรกฎาคม 2568 เวลา 14.00-16.00 ผ่านระบบ MS Teams	จัดโดยกองแผน มหาวิทยาลัยพะเยา
23. เข้าร่วมโครงการพัฒนาคุณภาพงานวิจัย (กิจกรรม “เวทีแบ่งปันประสบการณ์การวิจัย”)	วันอาทิตย์ที่ 3 สิงหาคม พ.ศ. 2568 เวลา 08.30-13.00 น. ณ โรงแรม M2 Waterside	จัดโดยหน่วยคณะศิลปศาสตร์ มหาวิทยาลัยพะเยา
24. เข้าร่วมโครงการอบรมเลขานุการเพื่อการ ประเมินคุณภาพการศึกษา EdPEX	ในวันที่ 7 สิงหาคม 2568 - 8 สิงหาคม 2568 เวลา 09.00 - 16.00 น. ณ โรงแรม M2 waterside วิทยาการโดย ผศ.ดร.ทพญ.รัชฎา ฉายจิต คณะทันตแพทยศาสตร์ มหาวิทยาลัยขอนแก่น	จัดโดยสถาบันนวัตกรรมการเรียนรู้ มหาวิทยาลัยพะเยา
25. เข้าร่วมเป็นผู้สังเกตการณ์การประเมินคุณภาพ การศึกษา EdPEX คณะทันตแพทย์	ในวันที่ 4-5 กันยายน 2568 ณ คณะทันตแพทย์ มหาวิทยาลัย พะเยา	ณ คณะทันตแพทย์ มพ
26. เข้าร่วมอบรมโครงการ Open House หลักสูตรหัวข้อ "AI for Productivity Enhancement"	วันที่ 8 กันยายน 2568 เวลา 08.30 น. - 16.30 น. ผ่าน MS Teams	จัดโดย ศูนย์บริการ เทคโนโลยีสารสนเทศและการสื่อสาร มหาวิทยาลัย พะเยา
27. เข้าร่วมโครงการพัฒนาและประเมินระบบการ บริหารจัดการสู่ความเป็นเลิศ (EdPEX)	ในวันที่ 22 กันยายน 2568 เวลา 16.00-17.00 น. ณ ห้องประชุมคณะ ศิลปศาสตร์	จัดโดยคณะศิลปศาสตร์ มหาวิทยาลัยพะเยา

แบบกรอกข้อมูลการพัฒนาตนเองของบุคลากรสายสนับสนุนคณะศิลปศาสตร์ ปีงบประมาณ 2568

(ข้อมูลวันที่ 1 ตุลาคม 2567-30 กันยายน 2568)

ชื่อ-สกุล นางสาวปวลี ดวงดี ตำแหน่ง นักวิชาการศึกษา.....

ข้อมูลการเข้ารับการอบรม สัมมนา โครงการ กิจกรรม การแลกเปลี่ยนเรียนรู้เพื่อพัฒนาตนเอง ในปีงบประมาณ 2568 (ชื่อโครงการหรือกิจกรรม หัวข้ออบรม)	ระบุวัน เดือน ปี และเวลาที่เข้าร่วม/รูปแบบการเข้าร่วม onsite หรือ online	หน่วยงานที่จัด
1. เข้าร่วม โครงการอบรมเชิงปฏิบัติการการเขียนข้อเสนอโครงการวิจัยคุณภาพเพื่อการตีพิมพ์ ปีงบประมาณ 68	ในวันพุธที่ 2 ตุลาคม 2567 ณ ห้องประชุมคณะศิลปศาสตร์	จัดโดยหน่วยวิจัย คณะศิลปศาสตร์ มหาวิทยาลัยพะเยา
2. เข้าร่วมอบรม e-Budget การปรับเปลี่ยเงินโครงการตามแผนปฏิบัติการประจำปีงบประมาณ พ.ศ.2568 ก่อนการขออนุมัติดำเนินโครงการ	วันศุกร์ที่ 4 ตุลาคม 2567 เวลา 13.30 - 16.00 น. ผ่านระบบออนไลน์ MS Teams	จัดโดยกองแผนงาน ม.พะเยา
3. เข้าร่วมโครงการพัฒนาระบบการบริหารจัดการสู่ความเป็นเลิศ (EdPEX) กิจกรรม “การใช้งานระบบตรวจสอบครุภัณฑ์ (UP Smart Asset Management) เพื่องานสำนักงาน”	ในวันอังคารที่ 26 พฤศจิกายน 2567 เวลา 09.00-12.00 น. ณ ห้องประชุมคณะศิลปศาสตร์ (CE 14203) วิทยากร: นายปวิช ไชยบาล	จัดโดยคณะศิลปศาสตร์ มหาวิทยาลัยพะเยา
4. เข้าร่วมโครงการพัฒนาและประเมินระบบการบริหารจัดการสู่ความเป็นเลิศ (EdPEX)	ในวันที่ 7 มีนาคม 2568 เวลา 08.30-16.00 น. ณ ห้องประชุมคณะศิลปศาสตร์ วิทยากร รศ.ดร. อนันต์ มุ่งวัฒนา	จัดโดยคณะศิลปศาสตร์ มหาวิทยาลัยพะเยา
5. เข้าร่วมโครงการพัฒนาและประเมินระบบการบริหารจัดการสู่ความเป็นเลิศ (EdPEX)	ในวันที่ 13 พฤษภาคม 2568 เวลา 16.00-17.00 น. ณ ห้องประชุมคณะศิลปศาสตร์	จัดโดยคณะศิลปศาสตร์ มหาวิทยาลัยพะเยา
6. เข้าร่วมโครงการการวัดระดับทักษะเชิงพื้นที่สำหรับบุคลากรมหาวิทยาลัย	ในวันที่ 21 พฤษภาคม 2568 เวลา 9.00-16.00 น.	จัดโดยกองการเจ้าหน้าที่ มหาวิทยาลัยพะเยา
7. เข้าร่วมโครงการพัฒนาและประเมินระบบการบริหารจัดการสู่ความเป็นเลิศ (EdPEX)	ในวันที่ 26 พฤษภาคม 2568 เวลา 16.00-17.00 น. ณ ห้องประชุมคณะศิลปศาสตร์	จัดโดยคณะศิลปศาสตร์ มหาวิทยาลัยพะเยา
8. เข้าร่วมโครงการอบรมพัฒนางานสู่ความเป็นเลิศ และการจัดการ องค์ความรู้ในองค์กร	ในวันที่ 8 กรกฎาคม 2568 เวลา 08.30-17.00 น. ณ ห้องประชุมเมืองพะเยา อาคารคณะเทคโนโลยีสารสนเทศและการสื่อสาร	จัดโดยสถาบันนวัตกรรมการเรียนรู้ มหาวิทยาลัยพะเยา

ข้อมูลการเข้ารับการอบรม สัมมนา โครงการ กิจกรรม การแลกเปลี่ยนเรียนรู้เพื่อพัฒนาตนเอง ในปีงบประมาณ 2568 (ชื่อโครงการหรือกิจกรรม หัวข้ออบรม)	ระบุวัน เดือน ปี และเวลาที่เข้าร่วม/รูปแบบการเข้าร่วม onsite หรือ online	หน่วยงานที่จัด
9. เข้าร่วมโครงการ “พัฒนาบุคลากรสายสนับสนุน คณะศิลปศาสตร์” “การประยุกต์ใช้ AI เพื่อเพิ่มประสิทธิภาพงานที่ปฏิบัติและรับผิดชอบเพื่อการใช้ประโยชน์”	ในวันที่ 9-10 กรกฎาคม 2568 เวลา 09.00-17.00 น. ณ โรงแรมเอ็มทู โฮเทล วอเตอร์ไซด์ จังหวัดพะเยา	จัดโดยคณะศิลปศาสตร์ มหาวิทยาลัยพะเยา
10. เข้าร่วมโครงการกองคลังสัญจร	ในวันที่ 15 กรกฎาคม 2568 เวลา 13.00-16.00 น. ผ่านสื่ออิเล็กทรอนิกส์ MS Teams	จัดโดยกองคลัง มหาวิทยาลัยพะเยา
11. เข้าร่วมอบรมโครงการ Open House หลักสูตรหัวข้อ "AI for Productivity Enhancement"	วันที่ 8 กันยายน 2568 เวลา 08.30 น. - 16.30 น. ผ่าน MS Teams	จัดโดย ศูนย์บริการเทคโนโลยีสารสนเทศและการสื่อสาร มหาวิทยาลัยพะเยา

แบบกรอกข้อมูลการพัฒนาตนเองของบุคลากรสายสนับสนุนคณะศิลปศาสตร์ ปีงบประมาณ 2568

(ข้อมูลวันที่ 1 ตุลาคม 2567-30 กันยายน 2568)

ชื่อ-สกุล.....นางสาววริศรา วงศ์ช่างเงิน.....ตำแหน่ง.....เจ้าหน้าที่ประจำคณะศิลปศาสตร์.....

ข้อมูลการเข้ารับการอบรม สัมมนา โครงการ กิจกรรม การแลกเปลี่ยนเรียนรู้เพื่อพัฒนาตนเอง ในปีงบประมาณ 2568 (ชื่อโครงการหรือกิจกรรม หัวข้ออบรม)	ระบุวัน เดือน ปี และเวลาที่เข้าร่วม/รูปแบบการเข้าร่วม onsite หรือ online	หน่วยงานที่จัด
1. เข้าร่วม โครงการอบรมเชิงปฏิบัติการการเขียนข้อเสนอโครงการวิจัยคุณภาพเพื่อการตีพิมพ์ ปีงบประมาณ 68	ในวันพุธที่ 2 ตุลาคม 2567 ณ ห้องประชุมคณะศิลปศาสตร์	จัดโดยหน่วยวิจัย คณะศิลปศาสตร์ มหาวิทยาลัยพะเยา
2. เข้าร่วมอบรม e-Budget การปรับเกลี่ยเงินโครงการตามแผนปฏิบัติการประจำปีงบประมาณ พ.ศ.2568 ก่อนการขออนุมัติดำเนินโครงการ	วันศุกร์ที่ 4 ตุลาคม 2567 เวลา 13.30 - 16.00 น. ผ่านระบบออนไลน์ MS Teams	จัดโดยกองแผนงาน ม.พะเยา
3. เข้าร่วมการประชุมคณะทำงานด้านคุณธรรมและความโปร่งใสฯ ครั้งที่ 2 (1/2568	ในศุกร์วันที่ 17 มกราคม พ.ศ. 2568 เวลา 13.30-16.00 น. ผ่านสื่ออิเล็กทรอนิกส์ MS Teams	จัดโดยกองแผนงาน มหาวิทยาลัยพะเยา
4. เทคนิคการเขียนคู่มือปฏิบัติงานเพื่อจัดการความรู้	วันที่ 10 ม.ค. 68 – 23 ส.ค. 68 (55 ชั่วโมง) ออนไลน์ Zoom	จัดโดย ปชมท.
5. เข้าร่วมการประชุมคณะทำงานด้านคุณธรรมและความโปร่งใสฯ ครั้งที่ 2	ในศุกร์วันที่ 17 มกราคม พ.ศ. 2568 เวลา 13.30-16.00 น. ผ่านสื่ออิเล็กทรอนิกส์ MS Teams	จัดโดยกองแผนงาน
6. การอบรมเชิงปฏิบัติการ การประยุกต์ใช้ AI เพื่อเพิ่มประสิทธิภาพการทำงาน	ในวันที่ 22 กุมภาพันธ์ 2568	จัดโดย ปชมท.
7. เข้าร่วมอบรมการเสริมสร้างจริยธรรมให้กับบุคลากรมหาวิทยาลัยพะเยา และซักซ้อมความเข้าใจ แนวทางการจัดการเรื่องร้องเรียนการทุจริตและประพฤติมิชอบ	ในวันจันทร์ที่ 17 มีนาคม 2568 เวลา 14.00 น. เป็นต้นไป ผ่านระบบ MS TEAMS	จัดโดยกองกฎหมาย มหาวิทยาลัยพะเยา
8. เข้าร่วมการอบรมการใช้เครื่องมือ Microsoft 365 เพื่อการทำงานที่มีประสิทธิภาพ	ในวันที่ 1 พฤษภาคม 2568 น. เวลา 08.30-16.00 น. ผ่านสื่ออิเล็กทรอนิกส์ ระบบ Microsoft Teams	จัดโดยศูนย์บริการเทคโนโลยีสารสนเทศและการสื่อสาร มหาวิทยาลัยพะเยา

ข้อมูลการเข้ารับการอบรม สัมมนา โครงการ กิจกรรม การแลกเปลี่ยนเรียนรู้เพื่อพัฒนาตนเอง ในปีงบประมาณ 2568 (ชื่อโครงการหรือกิจกรรม หัวข้ออบรม)	ระบุวัน เดือน ปี และเวลาที่เข้าร่วม/รูปแบบการเข้าร่วม onsite หรือ online	หน่วยงานที่จัด
9. เข้าร่วมโครงการ “พัฒนาบุคลากรสายสนับสนุนคณะศิลปศาสตร์” “การประยุกต์ใช้ AI เพื่อเพิ่มประสิทธิภาพงานที่ปฏิบัติ และรับผิดชอบเพื่อการใช้ประโยชน์”	ในวันที่ 9-10 กรกฎาคม 2568 เวลา 09.00-17.00 น. ณ โรงแรมเอ็มทู โฮเทล วอเตอร์ไซด์ จังหวัดพะเยา	จัดโดยคณะศิลปศาสตร์ มหาวิทยาลัยพะเยา
10. เข้าร่วมโครงการกองคลังสัญจร	ในวันที่ 15 กรกฎาคม 2568 เวลา 13.00-16.00 น. ผ่านสื่ออิเล็กทรอนิกส์ MS Teams	จัดโดยกองคลัง มหาวิทยาลัยพะเยา
11. กิจกรรม “เวทีแบ่งปันประสบการณ์การวิจัย”	ในวันที่ 3 สิงหาคม 2568	ณ โรงแรมเอ็มทู โฮเทล วอเตอร์ไซด์ จังหวัดพะเยา
12. เข้าร่วมอบรมโครงการ Open House หลักสูตรหัวข้อ "AI for Productivity Enhancement"	วันที่ 8 กันยายน 2568 เวลา 08.30 น. - 16.30 น. ผ่าน MS Teams	จัดโดย ศูนย์บริการเทคโนโลยีสารสนเทศและการสื่อสาร มหาวิทยาลัยพะเยา
13. เข้าร่วมโครงการพัฒนาสภาวะแวดล้อมและความปลอดภัยในการทำงาน “การใช้งานระบบไซเบอร์ให้ปลอดภัย”	ในวันอังคารที่ 16 กันยายน 2568	ณ ห้องประชุมคณะศิลปศาสตร์ (CE14203)

แบบกรอกข้อมูลการพัฒนาตนเองของบุคลากรสายสนับสนุนคณะศิลปศาสตร์ ปีงบประมาณ 2568

(ข้อมูลวันที่ 1 ตุลาคม 2567-30 กันยายน 2568)

ชื่อ-สกุล.....นางสาวเสาวภาค วันสนุก.....ตำแหน่ง นักกิจการนักศึกษา.....

ข้อมูลการเข้ารับการอบรม สัมมนา โครงการ กิจกรรม การแลกเปลี่ยนเรียนรู้เพื่อพัฒนาตนเอง ในปีงบประมาณ 2568 (ชื่อโครงการหรือกิจกรรม หัวข้ออบรม)	ระบุวัน เดือน ปี และเวลาที่เข้าร่วม/ รูปแบบการเข้าร่วม onsite หรือ online/	หน่วยงานที่จัด
1. เข้าร่วม โครงการอบรมเชิงปฏิบัติการการเขียน ข้อเสนอโครงการวิจัยคุณภาพเพื่อการตีพิมพ์ ปีงบประมาณ 68	วันพุธที่ 2 ตุลาคม 2567 ณ ห้องประชุมคณะศิลปศาสตร์	จัดโดยหน่วยวิจัย คณะศิลปศาสตร์ มหาวิทยาลัยพะเยา
2. เข้าร่วมอบรม e-Budget การปรับเปลี่ยเงิน โครงการตามแผนปฏิบัติการประจำปีงบประมาณ พ.ศ.2568 ก่อนการขออนุมัติดำเนินโครงการ	วันศุกร์ที่ 4 ตุลาคม 2567 เวลา 13.30 - 16.00 น. ผ่านสื่ออิเล็กทรอนิกส์ MS Teams	จัดโดยกองแผนงาน มหาวิทยาลัยพะเยา
3. เข้าร่วมโครงการพัฒนาระบบการบริหารจัดการสู่ความเป็นเลิศ (EdPEX) กิจกรรม “การใช้งานระบบตรวจสอบครุภัณฑ์ (UP Smart Asset Management) เพื่องานสำนักงาน”	วันอังคารที่ 26 พฤศจิกายน 2567 เวลา 09.00-12.00 น. ณ ห้องประชุมคณะศิลปศาสตร์ (CE 14203) วิทยากร: นายปวิช ไชยบาล	จัดโดยคณะศิลปศาสตร์ มหาวิทยาลัยพะเยา
4. อบรมเทคนิคการเขียนคู่มือปฏิบัติงานเพื่อจัดการความรู้	ระหว่างวันที่ 10 มกราคม - 23 สิงหาคม 2568 (จำนวน 55 ชั่วโมง) ผ่านสื่ออิเล็กทรอนิกส์ MS Teams	จัดโดยที่ประชุมสภาข้าราชการ พนักงานและลูกจ้างมหาวิทยาลัย แห่งประเทศไทย (ปชมท.)
5. เข้าร่วมการประชุมคณะทำงานด้านคุณธรรมและความโปร่งใส ครั้งที่ 2 (1/2568)	วันศุกร์ที่ 17 มกราคม 2568 เวลา 13.30-16.00 น. ผ่านสื่ออิเล็กทรอนิกส์ MS Teams	จัดโดยกองแผนงาน มหาวิทยาลัยพะเยา
6. เข้าร่วมอบรมการเสริมสร้างจริยธรรมให้กับ บุคลากรมหาวิทยาลัยพะเยา และซักซ้อมความเข้าใจ แนวทางการจัดการเรื่องร้องเรียนการทุจริต และประพฤติมิชอบ	วันจันทร์ที่ 17 มีนาคม 2568 เวลา 14.00 น. เป็นต้นไป ผ่านสื่ออิเล็กทรอนิกส์ MS Teams	จัดโดยกองกฎหมาย มหาวิทยาลัยพะเยา
7. เข้าร่วมการอบรมการใช้เครื่องมือ Microsoft 365 เพื่อการทำงานที่มีประสิทธิภาพ	ในวันที่ 1 พฤษภาคม 2568 เวลา 08.30-16.00 น. ผ่านสื่ออิเล็กทรอนิกส์ MS Teams	จัดโดยศูนย์บริการเทคโนโลยีสารสนเทศและการสื่อสาร มหาวิทยาลัยพะเยา
8. เข้าร่วมโครงการอบรมทักษะเชิงพื้นที่สำหรับ บุคลากรมหาวิทยาลัยพะเยา	ในวันพุธ ที่ 21 พฤษภาคม 2568 เวลา 09.00-16.00 น. ผ่านสื่ออิเล็กทรอนิกส์ MS Teams	จัดโดยกองการเจ้าหน้าที่ มหาวิทยาลัยพะเยา

ข้อมูลการเข้ารับการอบรม สัมมนา โครงการ กิจกรรม การแลกเปลี่ยนเรียนรู้เพื่อพัฒนาตนเอง ในปีงบประมาณ 2568 (ชื่อโครงการหรือกิจกรรม หัวข้ออบรม)	ระบุวัน เดือน ปี และเวลาที่เข้าร่วม/ รูปแบบการเข้าร่วม onsite หรือ online/	หน่วยงานที่จัด
9. เข้าร่วมโครงการ “พัฒนาบุคลากรสายสนับสนุน คณะศิลปศาสตร์” “การประยุกต์ใช้ AI เพื่อเพิ่มประสิทธิภาพงานที่ปฏิบัติและรับผิดชอบเพื่อการใช้ประโยชน์”	ในวันที่ 9-10 กรกฎาคม 2568 เวลา 09.00-17.00 น. ณ โรงแรมเอ็มทู โฮเทล วอเตอร์ไซด์ จังหวัดพะเยา	จัดโดยคณะศิลปศาสตร์ มหาวิทยาลัยพะเยา
10. เข้าร่วมโครงการกองคลังสัญจร	ในวันที่ 15 กรกฎาคม 2568 เวลา 13.00-16.00 น. ผ่านสื่ออิเล็กทรอนิกส์ MS Teams	จัดโดยกองคลัง มหาวิทยาลัยพะเยา
11. อบรมเชิงปฏิบัติการ "Outcome-based Student Development Activities" ยกระดับการบริหารจัดการกิจการนิสิตด้วยแนวคิด SROI	วันที่ 5 กันยายน 2568 เวลา 08.30-16.30 น. ณ ห้อง Active Learning อาคารเรียนรวม	จัดโดยกองกิจการนิสิต มหาวิทยาลัยพะเยา
12. เข้าร่วมอบรมโครงการ Open House หลักสูตรหัวข้อ "AI for Productivity Enhancement"	วันที่ 8 กันยายน 2568 เวลา 08.30 น. - 16.30 น. ผ่านสื่ออิเล็กทรอนิกส์ MS Teams	จัดโดยศูนย์บริการเทคโนโลยีสารสนเทศและการสื่อสาร มหาวิทยาลัยพะเยา
13. ประชุมแลกเปลี่ยนเรียนรู้การจัดการกิจกรรมพัฒนาอัตลักษณ์นิสิตเพื่อการพัฒนาอย่างยั่งยืน ประจำปี 2568 ภายใต้ชื่องาน "UP Identity Festiva #5 : U-Volunteer for Sustainable Development"	วันที่ 12-13 กันยายน 2568 เวลา 08.30-16.30 น. ณ หอประชุมพญางำเมือง มหาวิทยาลัยพะเยา	จัดโดยกองกิจการนิสิต มหาวิทยาลัยพะเยา
14. เข้าร่วมอบรม "การป้องกันความปลอดภัยทางไซเบอร์"	วันที่ 16 กันยายน 2568 เวลา 14.00-16.30 ณ ห้องประชุมคณะศิลปศาสตร์	จัดโดยคณะศิลปศาสตร์ มหาวิทยาลัยพะเยา

แบบกรอกข้อมูลการพัฒนาตนเองของบุคลากรสายสนับสนุนคณะศิลปศาสตร์ ปีงบประมาณ 2568

(ข้อมูลวันที่ 1 ตุลาคม 2567-30 กันยายน 2568)

ชื่อ-สกุล นายบุลิน ย้วยวน ตำแหน่ง นักวิชาการศึกษา

ข้อมูลการเข้ารับการอบรม สัมมนา โครงการ กิจกรรม การแลกเปลี่ยนเรียนรู้เพื่อพัฒนาตนเอง ในปีงบประมาณ 2568 (ชื่อโครงการหรือกิจกรรม หัวข้ออบรม)	ระบุวัน เดือน ปี และเวลาที่เข้าร่วม/รูปแบบการเข้าร่วม onsite หรือ online	หน่วยงานที่จัด
1. เข้าร่วม โครงการอบรมเชิงปฏิบัติการการเขียนข้อเสนอโครงการวิจัยคุณภาพเพื่อการตีพิมพ์ ปีงบประมาณ 2568	ในวันพุธที่ 2 ตุลาคม 2567 ณ ห้องประชุมคณะศิลปศาสตร์	จัดโดยหน่วยวิจัย คณะศิลปศาสตร์ มหาวิทยาลัยพะเยา
2. เข้าร่วมอบรม e-Budget การปรับเกลี่ยเงินโครงการตามแผนปฏิบัติการประจำปีงบประมาณ พ.ศ.2568 ก่อนการขออนุมัติดำเนินโครงการ	วันศุกร์ที่ 4 ตุลาคม 2567 เวลา 13.30 - 16.00 น. ผ่านระบบออนไลน์ MS Teams	จัดโดยกองแผนงาน ม.พะเยา
3. เข้าร่วมโครงการพัฒนาระบบการบริหารจัดการสู่ความเป็นเลิศ (EdPEX) กิจกรรม “การใช้งานระบบตรวจสอบครุภัณฑ์ (UP Smart Asset Management) เพื่องานสำนักงาน”	ในวันอังคารที่ 26 พฤศจิกายน 2567 เวลา 09.00-12.00 น. ณ ห้องประชุมคณะศิลปศาสตร์ (CE 14203) วิทยาการ: นายปิวิช ไชยบาล	จัดโดยคณะศิลปศาสตร์ มหาวิทยาลัยพะเยา
4. เข้าร่วมการประชุมคณะทำงานด้านคุณธรรมและความโปร่งใส ครั้งที่ 2 (1/2568)	ในศุกร์วันที่ 17 มกราคม พ.ศ. 2568 เวลา 13.30-16.00 น. ผ่านสื่ออิเล็กทรอนิกส์ MS Teams	จัดโดยกองแผนงาน มหาวิทยาลัยพะเยา
5. การอบรมเชิงปฏิบัติการ การประยุกต์ใช้ AI เพื่อเพิ่มประสิทธิภาพการทำงาน	ในวันที่ 22 กุมภาพันธ์ 2568 ทางออนไลน์	จัดโดย ปชมท.
6. เข้าร่วมอบรมการเสริมสร้างจริยธรรมให้กับบุคลากรมหาวิทยาลัยพะเยา และซักซ้อมความเข้าใจ แนวทางการจัดการเรื่องร้องเรียนการทุจริตและประพฤติมิชอบ	ในวันจันทร์ที่ 17 มี.ค. 2568 เวลา 14.00 น. เป็นต้นไป ผ่านระบบออนไลน์ Microsoft Teams	จัดโดยกองกฎหมาย มหาวิทยาลัยพะเยา
7. เข้าร่วมโครงการอบรมทักษะเชิงพื้นที่สำหรับบุคลากรมหาวิทยาลัยพะเยา	ในวันพุธ ที่ 21 พฤษภาคม 2568 เวลา 09.00-16.00 น. ทางออนไลน์ MS teams	จัดโดยกองการเจ้าหน้าที่ มหาวิทยาลัยพะเยา
8. เข้าร่วมโครงการ “พัฒนาบุคลากรสายสนับสนุนคณะศิลปศาสตร์” “การประยุกต์ใช้ AI เพื่อเพิ่มประสิทธิภาพงานที่ปฏิบัติและรับผิดชอบเพื่อการใช้ประโยชน์”	ในวันที่ 9-10 กรกฎาคม 2568 เวลา 09.00-17.00 น. ณ โรงแรมเอ็มทูลิโอเทล วอเตอร์ไซด์ จังหวัดพะเยา	จัดโดยคณะศิลปศาสตร์ มหาวิทยาลัยพะเยา
9. เข้าร่วมโครงการกองคลังสัญจร	ในวันที่ 15 กรกฎาคม 2568 เวลา 13.00-16.00 น. ผ่านสื่ออิเล็กทรอนิกส์ MS Teams	จัดโดยกองคลัง มหาวิทยาลัยพะเยา

ข้อมูลการเข้าร่วมกิจกรรม สัมมนา โครงการ กิจกรรม การแลกเปลี่ยนเรียนรู้เพื่อพัฒนาตนเอง ในปีงบประมาณ 2568 (ชื่อโครงการหรือกิจกรรม หัวข้ออบรม)	ระบุวัน เดือน ปี และเวลาที่เข้าร่วม/ รูปแบบการเข้าร่วม onsite หรือ online	หน่วยงานที่จัด
10.อบรมเชิงปฏิบัติการ "Outcome-based Student Development Activities" ยกระดับการบริหารจัดการกิจการนิสิตด้วยแนวคิด SROI	วันที่ 5 กันยายน 2568 เวลา 08.30-16.30 น.ณ ห้อง Active Learning อาคารเรียนรวม	จัดโดย กองกิจการนิสิต คณะศิลปศาสตร์
11.ประชุมแลกเปลี่ยนเรียนรู้การจัดการจัดกิจกรรมพัฒนาอัตลักษณ์นิสิตเพื่อการพัฒนาอย่างยั่งยืน ประจำปี 2568 ภายใต้ชื่องาน "UP Identity Festiva #5 : U-Volunteer for Sustainable Development"	12-13 กันยายน 2568 เวลา 08.30-16.30 น. ณ หอประชุมพญาภิรมย์ มหาวิทยาลัยพะเยา	จัดโดย กองกิจการนิสิต คณะศิลปศาสตร์
12. เข้าร่วมอบรม "การป้องกันความปลอดภัยทางไซเบอร์"	ในวันที่ 16 ก.ย. 2568 เวลา 14.00-16.30 ห้องประชุมคณะศิลปศาสตร์	จัดโดยคณะศิลปศาสตร์ มหาวิทยาลัยพะเยา
13. สัมมนาวิชาการด้านพัฒนานักศึกษา ปี 2568 "การพัฒนานิสิตนักศึกษาในยุค AI: ความท้าทายในอนาคต" (Student Development in the AI Era: The Future Challenges)	ในวันที่ 29-30 ก.ย. 68 เวลา 08.30-16.30 น. ณ ห้องประชุมวายุภักษ์ 3-4 ชั้น 4 โรงแรมเซ็นทารา ไทฟ์ ศูนย์ราชการ และคอนเวนชันเซ็นเตอร์ แจ้งวัฒนะ	จัดโดยกระทรวงการอุดมศึกษา วิทยาศาสตร์ วิจัยและนวัตกรรม